LA NR
LA NOUVELLE RÉPUBLIQUE
www.lnr-dz.com
Quotidien d'information indépendant - N° 7251 – Dimanche 2 janvier 2022 - Prix : 10 DA

VERS UN CHANGEMENT DE CAP SOUHAITABLE EN 2022

Algérie : 2021, une année financière contrastée !

p.4

2022, ANNÉE DE L'ÉCONOMIE NATIONALE

Le défi de tous les Algériens

© Photo : D.R

A l'occasion de l'avènement du nouvel an 2022, je vous « Garantis une vie digne aux Algériennes et Algériens dans les quatre coins du pays », c'est l'engagement du Président Abdelmadjid Tebboune à l'entame de cette nouvelle année. Il l'a exprimé dans son message par lequel il a adressé ses chaleureuses félicitations et ses meilleurs vœux, au peuple algérien à l'occasion de l'avènement du nouvel an 2022, deux ans après son élection à la magistrature suprême. Le Président Tebboune a confirmé ce qu'il avait annoncé lors de précédentes occasions : «L'année 2022 sera celle du décollage économique dans une Algérie nouvelle qui recourt à ses capacités, ouverte à la coopération avec tous les partenaires sur la base des intérêts communs et attachée à s'acquitter de son rôle à garantir la sécurité et la stabilité de la région».

p.2

BILAN 2021 ANP : 23 TERRORISTES NEUTRALISÉS, 500 KG DE COCAÏNE SAISIS

p.3

RELANCE ÉCONOMIQUE, LF 2022 ET LA RÉCOLTE DE 2021

Le grand optimisme d'Aïmene Benabderrahmane

p.3

CONFÉRENCE DE PRESSE DE DJAMEL BELMADI

«J'ai faim de titres, j'ai envie qu'on respecte mon pays»

p.16

Chiffre du jour

Importations : Une valeur de 33,8 milliards USD à la première semaine de décembre

PÉTROLE

Le baril de Brent à 79 dollars

Les cours du pétrole s'inscrivaient en légère baisse vendredi dernier dans un marché aux volumes très réduits par les fêtes de fin d'année. Avant midi, le prix du baril de Brent de la mer du Nord pour livraison en mars, dont c'est le premier jour d'utilisation comme contrat de référence, cédait quelque 0,35% à 79,04 dollars.

VARIANT OMICRON

12 nouveaux cas détectés en Algérie

Douze (12) nouveaux cas du variant Omicron (B.l.1.529) de la pandémie du Coronavirus ont été détectés en Algérie, ce qui porte le total des cas confirmés de ce variant au nombre de 16 cas confirmés par séquençage au niveau du Laboratoire , annonce ,jeudi dernier, l'Institut Pasteur d'Algérie dans un communiqué, repris par l'agence APS.

NOUVEL AN

Le ministre de la Communication félicite le peuple algérien

«A l'occasion de l'avènement de la nouvelle année 2022, le ministre de la Communication, Mohamed Bouslimani tient à exprimer ses meilleurs vœux à tous les travailleurs du secteur et au peuple algérien, priant Dieu Tout-Puissant que cette année soit porteuse de bien-être, de bénédiction et de prospérité», a indiqué avant-hier un communiqué du ministère.

2022, année de l'économie nationale

Le défi de tous les Algériens

A l'occasion de l'avènement du nouvel an 2022, je vous «Garantir une vie digne aux Algériennes et Algériens dans les quatre coins du pays», c'est l'engagement du Président Abdelmadjid Tebboune à l'entame de cette nouvelle année.

Il l'a exprimé dans son message par lequel il a adressé ses chaleureuses félicitations et ses meilleurs vœux, au peuple algérien à l'occasion de l'avènement du nouvel an 2022, deux ans après son élection à la magistrature suprême.

Le Président Tebboune a confirmé ce qu'il avait annoncé lors de précédentes occasions : «L'année 2022 sera celle du décollage économique dans une Algérie nouvelle qui recourt à ses capacités, ouverte à la coopération avec tous les partenaires sur la base des intérêts communs et attachée à s'acquitter de son rôle à garantir la sécurité et la stabilité de la région».

Il appelle à relever ensemble les défis de l'heure, sans perdre de temps et en évitant de «gaspiller les énergies et les efforts sur des questions marginales». Cela exige «une détermination inébranlable, par fidélité aux espoirs et aspirations des Algériennes et Algériens pour réunir les conditions d'une relance nationale avec une vision inclusive visant à adapter l'économie nationale aux normes de connaissance, d'effort et de compétence».

Le Président Tebboune précise qu'«il s'agira aussi d'œuvrer à intensifier et à accélérer les programmes de prise en charge du développement social durable et garantir une vie digne aux Algériennes et Algériens dans les quatre coins du pays». Le front interne indispensable à la bataille économique sera renforcé. «Aujourd'hui, attaché à honorer mes engagements, je réaffirme ma forte volonté, en toutes circonstances, à conforter l'unité nationale par un front interne qui hissera haut notre pays dans le cadre de la préservation de la souveraineté nationale et de la défense de la décision nationale souveraine», a déclaré le Président Tebboune. «Pleinement conscients des défis actuels, complexes et difficiles, et des complots de déstabilisation, y compris les tentatives visant à créer la pénurie dans les produits de base, nous puisons ensemble, à cette occasion, la force de déjouer les tentatives de démoralisation. Nous amorçons une véritable renaissance nationale reposant sur la mobilisation des forces et des potentialités latentes, notamment chez nos jeunes, des potentialités bloquées par des entraves bureaucratiques, résultat naturel des mentalités de la rente et d'actes de corruption qui ont rongé les capacités de la Nation», a-t-il ajouté.

Pour le Président Tebboune, «Dieu merci les prémices de leur libération de la prise du monopole et des intrus pilleurs des richesses de la Nation commencent à apparaitre». Il estime que «le temps est venu à l'aube de cette nouvelle année 2022, maintenant que le pays a parachevé l'édifice institutionnel, d'aller vers l'achèvement des phases importantes attendues dans la marche de la Nation pour le rétablissement de la confiance en les capacités immenses, freinées et marginalisées».

On sait que l'année 2021 s'est terminée sur de bonnes nouvelles données par le Gouverneur de la Banque d'Algérie, Rosthom Fadli, dans une communication, toute récente, présentée au cours de la rencontre avec les banques et établissements financiers. En fait, c'est une confirmation de l'appréciation faite par des experts qui ont constaté que l'économie algérienne s'est progressivement remise de l'impact de la pandémie de la Covid 19.

Certes, l'année 2022 commence avec une situation sanitaire toujours préoccupante, à cause d'un taux de vaccination faible et d'un recul dans le respect des mesures barrières contre l'épidémie de la Covid 19. Par contre, le prix du baril de brent a amorcé depuis plusieurs mois un redressement bénéfique à l'économie algérienne. Les pronostics sur son évolution en 2022 sont contradictoires entre ceux qui pensent que le variant Omicron va impacter négativement l'activité économique des pays développés et ceux qui prévoient, au contraire, que le baril atteindra des prix records.

De son côté, le Premier ministre, ministre des Finances, Aïmene Benabderrahmane, a fait état, jeudi à Alger, d'un taux de croissance de l'économie nationale de 4,1% à fin 2021.

Il a ajouté que l'Algérie «a su mobiliser les capacités de production nationale, ce qui lui a permis de réduire ses importations et d'éviter de recourir à l'endettement extérieur ou à la planche à billet».

Lakhdar A.

n On sait que l'année 2021 s'est terminée sur de bonnes nouvelles données par le Gouverneur de dans une communication, toute récente, présentée au cours de la rencontre avec les banques et établissements financiers. (Photo : D.R)

Prévu par la Constitution

Installation du Conseil supérieur de la magistrature

✍ **La fin de l'année a vu l'installation jeudi par le Président** Abdelmadjid Tebboune, du Conseil supérieur de la magistrature (CSM) dans sa nouvelle composante, conformément à l'article 180 de la Constitution. Le nombre de magistrats du CSM est passé de dix à quinze magistrats (du siège et du parquet), dont deux (2) magistrats issus de la formation syndicale des magistrats. Parmi les acquis les plus importants, il y a lieu de citer la garantie de l'indépendance du juge qui peut, en vertu de la Constitution, saisir le CSM chaque fois qu'il estime qu'il y a atteinte à son indépendance.

L'Etat protège le magistrat et le met à l'abri des besoins. D'autre part, le Président Tebboune a installé mercredi le président et les membres de l'Observatoire national de la société civile (ONSC). Cet organe consultatif est investi d'un ensemble de missions, dont la «promotion des valeurs nationales, de la pratique démocratique et de la citoyenneté». Le président de la République a appelé les membres de l'ONSC à assumer «leurs responsabilités pour contribuer à la promotion de la citoyenneté, de la pratique démocratique et des valeurs nationales, aux niveaux local et national, en concrétisation de ses engagements». Pour ce qui est de la composition de cette instance, le décret relève que le président de l'ONSC est désigné parmi «les compétences nationales» en vertu d'un décret présidentiel. L'organe est composé «du Président et de 50 membres, en parité entre les hommes et les femmes: 30 membres parmi les associations, dont 10 membres parmi les associations nationales et 2 membres parmi les associations reconnues d'utilité publique ainsi que 8 membres parmi les compétences nationales de la société civile, dont 4 représentant de la communauté nationale à l'étranger, choisis par le président de la République parmi les compétences dans le domaine d'intervention de l'office».

Ils sont choisis, selon le décret, par un comité ad hoc, composé du président de l'Observatoire, du président du Haut conseil islamique ou son représentant, du président du Conseil national économique, social et environnemental ou son représentant, du directeur général de l'Agence algérienne de coopération internationale pour la solidarité et le développement ou son représentant, du directeur général de l'Institut national d'études de stratégie globale ou son représentant, du président du Conseil national des droits de l'Homme ou son représentant et du délégué national à la protection de l'enfance ou son représentant. La durée du mandat a été fixée à quatre ans non renouvelables, à condition que la moitié de sa composante soit renouvelée tous les deux ans.

L. A.

REPÈRE

Présidence

Le Président Tebboune préside aujourd'hui une réunion du Conseil des ministres

Le président de la République, chef suprême des Forces armées, ministre de la Défense nationale, Abdelmadjid Tebboune préside, aujourd'hui dimanche, une réunion du Conseil des ministres, consacrée à l'examen de deux projets de loi portant lutte contre la corruption et modalités d'exercice du droit syndical et la présentation de nombre d'exposés, a indiqué samedi un communiqué de la Présidence de la République.

«Le président de la République, chef suprême des Forces armées, ministre de la Défense nationale, Abdelmadjid Tebboune, présidera, demain dimanche, une réunion du Conseil des ministres consacrée à l'examen et l'approbation de deux projets de loi portant lutte contre la corruption et modalités d'exercice du droit syndical et la présentation de nombre d'exposés liés aux mécanismes de désignation d'administrateurs au niveau des communes où les élections locales n'ont pas eu lieu, outre le suivi de l'application des décisions de transfert et de dévolution au secteur publique des biens confisqués», lit-on dans le communiqué.

Voir sur Internet
www.lnr.dz.com

Relance économique, LF 2022 et la récolte de 2021

Le grand optimisme d'Aïmene Benabderrahmane

Une réduction de la facture d'importation à 33,8 milliards de dollars, une hausse du taux de croissance de 4,1%, un excédant de la balance commerciale de 1,4 milliards USD, une masse salariale des employés mis au chômage technique en raison du Covid-19 élevée à plus de 672 mds DA, autant d'indicateurs positifs réalisés par le Gouvernement actuel en 2021, dont le chef du Gouvernement, Aïmene Benabderrahmane, a défendu bec et ongle jeudi dernier à Alger.

Le Premier ministre a indiqué que le Gouvernement entendait doubler le volume du produit intérieur à l'horizon 2024 et réaliser un équilibre budgétaire durant la même période. (Photo : D.R)

Une année s'est achevée et une autre a commencé. Le temps à présent est d'appliquer à la lettre les démarches importantes et les orientations juteuses que prévoient la loi de Finances (2022) tel quelle a été tracée par le résident de la République, Abdelmadjid Tebboune, a indiqué jeudi passé le Chef du Gouvernement, Aïmene Benabderrahmane. C'est lors d'une conférence de presse animée au siège du Palais du Gouvernement que, le Premier ministre, ministre des Finances, Aïmene Benabderrahmane, a présenté les grandes lignes de la loi des Finances (2022), tout en abordant le grand saut économique qu'a réalisé l'Algérie durant l'année 2021. Ainsi, Aïmene Benabderrahmane a commencé son interlocution par la présentation Finances 2022 qualifiait par lui de « révolutionnaire é car, dira le Premier ministre, é elle va apporter une nette amélioration du pouvoir d'achat du citoyen. Assurant et rassurant le citoyen des bénéfices attendues par la mise en application progressive de la loi de Finances 2022, le Chef du Gouvernement a annoncé que le Gouvernement va allouer une enveloppe de plus de 1.941 mds DA soit près de 17 mds USD pour la subvention sociale au profit de toutes les franges de la société algérienne sans exclusif. En matière d'investissement, é la loi de Finances 2022 prévoit des décisions révolutionnaires en matière de réforme de la justice fiscale et d'élargissement de l'assiette fiscale é, dira le Premier ministre. Pour ce qui est de l'allocation chômage, Aïmene Benabderrahmane a rassuré tout le monde en indiquant qu'elle devra entrer en vigueur courant 2022, en revanche, le Gouvernement révisera le point indiciaire des salaires à partir du deuxième semestre 2022, a-t-il aussi annoncé.

Par ailleurs, remontant un peu dans le temps, le Premier ministre a abordé la situation économique du pays durant l'année 2021, où il a qualifié d'excellentes et de constantes sur tous les niveaux. D'abord, précise-t-il, é en 2021 le pays a enregistré un taux de croissance de l'économie nationale de 4,1%. Et sur le plan de la facture d'importation, nous avons réussi à réduire la facture des importations à 33,8 milliards USD, et ce, en dépit des prévisions de certaines institutions internationales qui tablaient sur un montant de 50 milliards USD é.

Très satisfait de ce qui a été réalisé par l'Algérie en 2021, le Premier ministre a déclaré que ces facteurs ont permis de réaliser un excédent de la balance commerciale de l'ordre de 1,4 milliard USD au 30 novembre 2021.

D'autre part, évoquant le plan de relance économique prévue notamment dans la loi de Finances 2022, le Premier ministre a indiqué que le Gouvernement entendait doubler le volume du produit intérieur à l'horizon 2024 et réaliser un équilibre budgétaire durant la même période.

Sur ce plan, il dira que la LF 2022 prévoit l'exploitation de tous les vecteurs économiques à l'image de l'agriculture, l'industrie, la pêche, les mines et autres en vue d'atteindre les objectifs tracés dans le président de la République é, note-t-il.

Sofiane Abi

BRÈVE

Salaires

Révision du point indiciaire à partir du deuxième semestre 2022

Le Premier ministre, ministre des Finances, Aïmene Benabderrahmane, a indiqué jeudi à Alger que le Gouvernement révisera le point indiciaire des salaires à partir du deuxième semestre 2022, rappelant que la loi de Finances 2022 prévoyait plusieurs mesures visant à améliorer le pouvoir d'achat des citoyens.

éNous allons procéder à la révision du point indiciaire à partir du deuxième semestre 2022», a annoncé M. Benabderrahmane lors d'une conférence de presse au Palais du gouvernement, soulignant que le Gouvernement avait introduit plusieurs mécanismes dans la Loi de Finances 2022 pour la révision du point indiciaire.

Et d'ajouter que la loi de Finances 2022 «prévoit également de nouvelles mesures qui garantissent l'amélioration du pouvoir d'achat des citoyens, notamment les salariés», et ce, par l'allègement de la charge fiscale dans le cadre de la révision du barème de l'impôt sur les salaires.

R.N

Le rapport de la Banque mondiale sur l'Algérie

Un document hybride, selon Benabderrahmane

Comme prévu, le Premier ministre, ministre des finances, a rendu public son verdict sur le rapport récent de la Banque mondiale sur l'Algérie, considérant qu'il s'agit d'un rapport contradictoire avec d'autres rapports récemment publiés par cette même institution et même d'autres institutions internationales, tout en attribuant, par la même occasion, une exagération dans l'analyse du teneur par certains médias qui ont interprété que le côté négatif dudit rapport ignorant l'autre flanc, celui positif, pourtant très présent dans le même rapport.

Le Chef du Gouvernement a rappelé, jeudi passé lors d'une conférence presse tenue à Alger, que l'économie algérienne réalisait une croissance et des indicateurs positifs, un pays sans dette extérieure et une exception dans son entourage régional et voisinage et ce, en guise de réponse suite à la polémique qui a suivie la publication du nouveau rapport de la Banque mondiale sur l'Algérie. Selon Premier ministre, une exagération dans l'analyse du teneur du rapport a été faite par certains médias qui ont pris que le côté négatif, alors que le même document regorge d'indicateurs positifs, même si on n'est pas d'accord sur certaines données é, estime-t-il.

Il a affirmé aussi que éles faits sont là. Les institutions internationales ne doivent pas se contredire en l'espace d'un ou deux moisé, tout en appelant à éune lecture approfondie du rapporté.

Aïmene Benabderrahmane a déclaré : éNous répondrons de notre façon aux points positifs figurant dans le rapporté, en ce sens, a-t-il dit, qu'il existe des mécanismes et des procédures à prendre dans ce cas de figure.

C'est pourquoi, poursuit le Premier ministre, et pour é éviter toute sensibilité entre ces institutions et l'Algérie, nous avons appelé à des lectures minutieuses de l'état de l'économie algérienneé, rappelant que l'Algérie est un é pays sans dette extérieure é. é Nous sommes une exception dans notre entourage et même par rapport aux pays voisins é, a assure-t-il. Le Chef du Gouvernement a également affirmé que l'Algérie é n'ira pas à l'endettement et a réussi ce défi. Nous avons réussi à mobiliser les capacités de l'économie nationale afin de pouvoir éliminer ces mentalités qui poussaient l'Algérie vers l'endettement extérieur».

Le Premier ministre a ajouté que é la situation économique de l'Algérie est une exception dans la région, voire par rapport à certains grands pays», affirmant que l'Algérie é a su mobiliser les capacités de production nationale, ce qui lui a permis de réduire ses importations et d'éviter de recourir à l'endettement extérieur ou à la planche à billets é, tient à défendre le Chef du Gouvernement.

Le Premier ministre a fait état, à cet égard, d'un taux de croissance de l'économie nationale de 4,1% à fin 2021.

Sofiane Abi

BILAN 2021

ANP

23 terroristes neutralisés, 500 kg de Cocaïne saisis

Pas moins de 23 terroristes ont été neutralisés et 222 éléments de soutien aux groupes terroristes ont été arrêtés par l'Armée Nationale Populaire en 2021.

Selon un bilan opérationnel rendu public hier par le ministère de la Défense nationale, sur les 23 terroristes neutralisés, 9 ont été abattus, 6 repentis et 8 capturés. Outre les 222 autres éléments de soutien arrêtés, une cellule terroriste activant au profit de l'organisation terroriste «Rachad» ainsi qu'une cellule terroriste composée d'éléments «MAK» ont été également démantelées.

Par ailleurs, l'ANP a découvert et détruit, durant la même période, 52 casemates pour terroristes, 39 téléphones portables piégés, un atelier de confection d'armes et de munitions, 97 bombes de fabrication artisanales et une ceinture explosive.

Selon les informations rapportées par l'APS, Il a été également procédé à la récupération d'un système de missiles contre aéronef de type Strella 2M, d'un canon de mortier (calibre 60 mm), 37 Kalachnikov, 507 fusils de différents types, 29 pistolets automatiques, 5 batteries pour système de missiles contre aéronef de types Strella 2M et de 5 armatures d'obus pour mortier (calibre 60 mm).

Un total de 27 obus de différents calibres ont été récupérés, à savoir 15 obus pour mortier de différents calibres, 4 roquettes pour RPG-7, 6 roquettes pour RPG-2, une roquette pour système de missile Strella 2M et une roquette FLG.

«Il a été également saisi 335.378 balles, 57 chargeurs de munition, 40 charges propulsives, 408 détonateurs, 359,5 kilogrammes d'explosifs, 440.000 cartouches vides pour fusils de chasse, 35 chaînes de munitions, 2 canons pour fusils de chasse et 1.952 bombes lacrymogènes», ajoute la même source.

Par ailleurs, dans le cadre de la lutte contre le narcotrafic, les forces armées ont saisi, durant l'année écoulée, plus de 500 kilogrammes de cocaïne et plus de 600 quintaux de kif traité suite à l'arrestation de 1 645 narcotrafiquants. En somme, un total de 500,4 kg de cocaïne, 614 quintaux de kif traité et 3.140.095 comprimés psychotropes a été enregistré.

«Concernant la sécurisation des frontières et la lutte contre la contrebande et le crime organisé, il a été procédé à l'arrestation de 11.460 contrebandiers et orpailleurs et la saisie de 1.214 tonnes de denrées alimentaires, 1.107.361 litres de carburants, 5,275 marteaux piqueurs, 8.814 groupes électrogènes, 187 détecteurs de métaux et 1.161.704 kg de mélange d'or et de pierres», note le bilan.

R.Z

Vers un changement de cap souhaitable en 2022

Algérie : 2021, une année financière contrastée !

L'année 2021 qui se termine aura été caractérisée par la pandémie de la Covid-19 qui fait encore peser des incertitudes sur la nouvelle année. Marquée par des moments de gloires et de déboires sanitaires, mais aussi financiers qui ont dicté aux autorités de nouvelles orientations des politiques budgétaires et monétaires, influencer les mécanisme d'indexation des prix des produits de large consommation et des services, chers.

Les revenus des Algériens ne suivent plus la cadence depuis le début de la pandémie, contrairement à l'inflation qui ne cesse de grimper atteignant à la fin du mois d'octobre écoulé plus de 9%. (Photo : DR)

La hausse des prix de produits alimentaires, du logement et des services ont compliqué la gestion budgétaire de nombreux ménages algériens, notamment, ceux qui ont perdu leur emploi à cause de la crise sanitaire. Une centaine d'entreprises nationales notamment publiques et les banques nationales ont connu aussi depuis le début de l'année une disgrâce rapide causée par des problèmes de trésoreries et le manque de financement, ce qui a contraint les autorités à intervenir pour éviter leur effondrement.

Une réforme bancaire à minima en 2021

« 2 100 milliards de dinars » est le montant levé par la Banque d'Algérie pour refinancer les banques commerciales et lutter contre la crise de liquidité qui a créé un choc sur l'épargne et la consommation des ménages. Egalement secouru par les pouvoirs publics qui ont décidé au titre de la loi de Finances 2022 (LF 2022) de réformer le système des subventions publiques et instituer une allocation chômage aux primo-demandeur d'emploi. Des meures visant à soutenir le pouvoir d'achat des Algériens, mais aussi pour instaurer une certaines justice sociale et fiscale à travers la révision de certains indicateurs financiers.
Les revenus des Algériens ne suivent plus la cadence depuis le début de la pandémie, contrairement à l'inflation qui ne cesse de grimper atteignant à la fin du mois d'octobre écoulé plus de 9%, ce qui est inquiétant, voire insécurisant pour les ménages qui redoutent l'aggravation des indicateurs économiques en 2022. L'Etat a promis de donner un coup de pouce financier aux personnes durement touchées. Même engagement pris pour les entreprises nationales fortement impactées par la double crise sanitaire et économique concernée, désormais, par un programme de réforme profonde de leur système de gestion afin de l'intégrer dans une dimension globale et une importante dynamique productive.
Le Président de la République, Abdelmadjid Tebboune a appelé son Gouvernement, les opérateurs économiques et les citoyens à défendre jalousement leur économie et le produit national et à contrer tout ce qui entrave le développement national par le pouvoir des lobbyings et de la bureaucratie. Ainsi ordonner, la levée des verrous administratifs et la lutte contre la corruption et la fraude fiscale qui ont vidé les caisses de l'Etat.
Le ralentissement marqué de l'investissement, de la production et de la croissance pour la deuxième année consécutive, s'est répercuté sur les prix à la vente qui se sont dérapés en spirale inflationniste forte. Quant à l'industrie publique n'arrive même plus à trouver son niveau d'après Covid-19 à cause du manque d'une vision stratégique dans le secteur, un secteur public déstructuré et la mauvaise gestion des portefeuilles de projets. Remettant ainsi l'efficacité de tous les rouages administratifs et l'encadrement réglementaire en cours de révision pour plusieurs secteurs. Plusieurs décisions importantes ont marqué l'année 2021 sur le plan financier et introduites, principalement dans la LF 2022. Sur les soutiens budgétaires, le chef de l'Etat a ordonné la révision du système des subventions publiques des produits de bases pour mettre un terme progressivement aux divergences de niveau de vie et lutter contre la fraude et le marché parallèle estimé à plus de 10 000 milliards de dinars.

Révision de la politique des subventions, des conséquences contrastées !

Le remplacement du système des subventions publiques par un dispositif de compensation monétaire divise, mais la décision est appréciée majoritairement par les experts qui s'interrogent tout de même sur les conditions et le montant de l'aide financière.
Aujourd'hui, l'objectif est autre que celui d'acheter la paix sociale, selon les pouvoirs publics qui prétendent vouloir instaurer une justice sociale, mais aussi éviter au Trésor public des pertes inutiles. Le montant alloué à l'aide sociale s'élève à 1.900 mds DA en 2021, soit 23.78% du budget de l'Etat. Pour 2022, la LF prévoit « un montant de 1.942 milliards de DA pour les transferts sociaux, soit 8 % du produit intérieur brut (PIB), dont 597,7 milliards de DA pour la subvention des produits de base (céréales, lait, sucre, huile de table), 247 milliards de DA pour l'habitat et 361,1 milliards de DA pour la santé ». Ce n'est demain la veille que l'Etat algérien renoncera à son caractère social, un principe ancré dans sa politique sociale de toujours.
Autre équation positive, l'institution d'une allocation chômage inscrit dans le cadre de la réforme du système d'aide sociale, tout comme le système des subventions de l'Etat qui se « fera à travers le recours aux virements au profit des familles nécessiteuses ». Les détails seront connus au cours de l'année 2022 qui connaîtra une forte hausse des dépenses publiques, selon le texte de LF 2022 qui prévoit des dépenses budgétaires à 9.858,4 milliards de DA, tandis que les recettes budgétaires prévues s'élèveront à 5.683,22 milliards de DA, dont 2.103 milliards de DA prévus au titre des ressources de la fiscalité pétrolière, à condition que le prix du baril ne chute pas au dessous des 45 dollars, le prix référentiel de la LF 2022. Depuis la découverte du variant Omicron les prix du pétrole sont devenus volatiles effrayant les investisseurs.

La Covid-19 a servi de catalyseur aux réformes financières et fiscales

Ce contraste creuse le déséquilibre financier des comptes publics et fait grandir le déficit budgétaire estimé, selon le même texte à plus de 4.200 milliards de dinars. Pour couvrir les déficits publics, l'Etat a décidé de recourir aux marchés financiers intérieurs et à l'impulsion de l'investissement pour générer de la devise, de l'emploi (baisser le chômage estimé à plus de 14%) et de croissance. Sachant que les réserves de changes ont atteint 44 milliards de dollars, hors et la dette publique en hausse de plus de 51% si elle n'est pas relativisée, elle pourra impacter la croissance du pays, prévue à 3,3% en 2022.
Ce qui est sûr les autorités sont décidées à maintenir cette dynamique de la dette intérieure qui peut avoir un effet soudain sur la croissance et les ménages. D'autres parts, l'Etat refuse fermement de recourir aux services des Institutions de Bretton Woods et au financement non-conventionnel (6.500 milliards de dinars de création monétaire en 2017) qui ont laissé des cicatrices que les autorités actuelles tentent de résorber. Difficilement. Pour compter sur un recouvrement fiscal pour renflouer les caisses des collectivités locales, un programme de décentralisation des administrations fiscales et la remise en état de certaines usines ou entreprises locales à l'arrêt pour créer de l'emploi et de la richesse a été lancé. Il est aussi prévu, dans le cadre de la LF 2022 l'instauration de la taxe sur la fortune pour une meilleure justice sociale. L'Etat a évoqué aussi l'amnistie fiscale pour inciter les entreprises nationales à régulariser leur situation fiscale. Une technique qui a toujours fait recette pour renflouer les caisses de l'Etat qui repense sa stratégie de développement local et économique. Il prévoit d'injecter 433,03 milliards de DA au soutien à l'activité économique (dotations des comptes d'affectation spéciale, bonification des taux d'intérêt), alors que 390 milliards de DA sont alloués aux dépenses imprévues.
Désormais, l'Algérie ne veut prendre aucun retard dans l'effort des réformes structurelles qui devrait être en continuité avec la transformation économique afin de franchir le barrage des nouvelles technologies.
Amorcer en simultané la transition énergétique pour aussi éviter la crise énergétique à l'horizon 2030. Promouvoir un secteur agricole valorisant et valorisé pour atteindre l'autosuffisance alimentaire. En 2020, la production agricole a atteint une valeur de 25 milliards de dollars, ce qui a contribué à faire baisser entre autres la facture des importations du pays aussi en 2021, permettant pour la première fois depuis six ans a enregistré un excédent commercial au mois de novembre dernier de 1,5 milliard de dollars.
De nombreux experts se sont alors interrogés sur la capacité de l'Algérie à renouer avec la croissance. De son côté la Banque mondiale prévoit 50 milliards de dollars d'importation en 2021 pour l'Algérie et recul de la croissance selon le Fonds monétaire international (FMI) qui pointe le retard de mise en œuvre des réformes structurelles.
La LF 2022 prévoit un nouveau cadrage macro-économique plus solide pour maintenir les déficits et la dette publique à des seuils soutenables. Un petit bémol est la difficulté d'opérer un cadrage budgétaire en raison de l'instabilité sanitaire, des cours du pétrole et la dépréciation du Dinar (+ de 6% durant les premiers 11 mois de 2021). Dans une approche plus structurante, les autorités veulent investir dans la grande transformation pour relancer le secteur de l'industrie nationale et restructurer en parallèle les chaînes de valeur au niveau national et régional. Avant de s'attaquer aux grands chantiers de la réforme, le Gouvernement veut promouvoir un climat des affaires favorable et garantir la stabilité financière pour les investisseurs locaux et étrangers et tenter de retrouver la fluidité commerciale nationale et régionale meilleure à travers la restructuration des entreprises portuaires en crise. Ainsi sortir de la logique de la rente qui a montré ses limites depuis années et franchir un nouveau cap économique.

Samira Takharboucht

> « Désormais, l'Algérie ne veut prendre aucun retard dans l'effort des réformes structurelles qui devrait être en continuité avec la transformation économique afin de franchir le barrage des nouvelles technologies. Amorcer en simultané la transition énergétique pour aussi éviter la crise énergétique à l'horizon 2030. Promouvoir un secteur agricole valorisant et valorisé pour atteindre l'autosuffisance alimentaire. »

INFO EXPRESS

Oran

Démantèlement de deux réseaux de trafic de psychotropes

Les services de police d'Oran ont démantelé deux réseaux de trafic de psychotropes et saisi environ 7 700 comprimés au cours de deux opérations distinctes, a-t-on appris de la Direction de la sûreté de wilaya. Ces deux opérations sont intervenues sur la base d'informations reçues par les services de la police des 15e et 7e Sûretés urbaines faisant état des activités de suspects s'adonnant au trafic de comprimés psychotropes dans le milieu de jeunes, indique la cellule de communication de ce corps constitué. Lors de la première opération, les éléments de la 15e sûreté urbaine ont pu arrêter une personne en flagrant délit en possession de 439 comprimés psychotropes et d'une somme d'argent estimée à 2 530 DA provenant des recettes de ce trafic. Les premières investigations ont révélé l'existence d'un complice, arrêté ensuite. La perquisition de son domicile a permis de saisir une quantité de 3 460 comprimés psychotropes.
Dans la deuxième opération, les enquêteurs de la 7e Sûreté urbaine ont mis fin aux activités d'un autre réseau, composé de deux individus. Ces deux mis en cause étaient à bord d'une camionnette dont la fouille minutieuse a permis la découverte des 3 800 comprimés et un montant de 644 000 DA provenant de la vente de ces produits. Deux procédures judiciaires ont été engagées à l'encontre des membres des deux réseaux en vue de leur présentation devant la justice.

Sponsor de la 8e édition du Training Camp de l'ESI

Ooredoo encourage la créativité et la formation chez les étudiants algériens

Très impliquée dans le soutien et l'accompagnement des jeunes talents algériens, Ooredoo a sponsorisé la 8e édition du Training Camp qui s 'est tenue du 28 au 30 décembre 2021 à l'Ecole Supérieure de l'Informatique (ESI) à Alger. Lancée par l'organisation estudiantine (ETIC), cette initiative a regroupé près d'une centaine d'étudiants algériens de différentes écoles et universités du pays. Ce camp de formation vise à stimuler la créativité et le savoir-faire ainsi que le travail d'équipe des jeunes étudiants, en leur proposant tout au long de l'événement, des formations accélérées autour d'un projet commun en rapport avec les nouvelles technologies et l'entrepreneuriat.
A travers cette action, Ooredoo confirme son engagement et sa volonté à soutenir et à encourager les initiatives visant à mettre en valeur la compétence et l'esprit entrepreneurial des jeunes talents algériens.

Solution de cuisine complète 2022 de LG

Avancées technologies de cuisson

LG Electronics est sur le point de rendre la vie dans la cuisine plus facile que jamais avec l'introduction de ses derniers appareils de cuisson, la cuisinière à double four LG InstaView® et le four à micro-ondes à hotte intégrée. Dotés des technologies de cuisson de base de l'entreprise, ces appareils haut de gamme sont les premiers à offrir une intégration transparente avec le nouveau service LG ThinQ™ Recipe.

Cuisine LG Electronics (Photo › D. R.)

La cuisinière à double four est dotée de la technologie LG InstaView qui permet aux utilisateurs de voir à l'intérieur d'un appareil en frappant simplement deux fois sur la vitre, illuminant l'intérieur sans avoir à ouvrir la porte et en laissant l'air chaud s'échapper. Une solution de cuisson complète pour les maisons d'aujourd'hui, les deux produits feront leurs débuts au CES 2022 la semaine prochaine. La nouvelle gamme de fours s'appuie sur la technologie de convection ProBake® de LG pour une cuisson rapide et complète sans préchauffage afin de préparer de délicieux repas uniformément cuits à chaque fois. Avec son contrôle précis de la température et du débit d'air, ProBake offre des temps de cuisson plus courts et est également l'élément clé des modes Air Fry et Air Sous Vide du four. Air Fry permet aux cuisiniers de créer des recettes frites délicieuses et croustillantes en utilisant beaucoup moins d'huile que la friture tandis que Air Sous Vide garantit des plats tendres et juteux qui donneront aux convives un plaisir gustatif unique. Et délicieux ne signifie pas devoir attendre plus longtemps, grâce à la technologie UltraHeat™ Power Burner de LG. L'autre moitié du duo de cuisines exceptionnel, le four à micro-ondes LG Over-the-Range, utilise la technologie exclusive Steam Cook pour préparer des aliments plus juteux, plus sains et plus savoureux. Le Slide-out ExtendaVent™ de ce micro-ondes haut de gamme est efficace pour réduire la présence de fumée et d'odeurs persistantes dans la cuisine. Et avec son intérieur EasyClean, le four est un jeu d'enfant à garder propre grâce au revêtement avancé qui empêche les aliments et la graisse de coller et permet un nettoyage facile avec seulement un chiffon humide.

Saida

Démantèlement d'un réseau de trafic de drogue

Les éléments de la Gendarmerie nationale dans la wilaya de Saïda ont réussi à démanteler un réseau criminel de trafic drogue (kif traité) activant à travers plusieurs wilayas de l'ouest du pays et à arrêter trois suspects, a-t-on appris mercredi auprès de ce corps de sécurité.
Cette opération a été menée récemment sur la base d'informations parvenues à la brigade de recherche de la Gendarmerie nationale, selon lesquelles une quantité de kif traité est acheminée à travers plusieurs wilayas de l'Ouest du pays. Ainsi, les investigations des gendarmes dans la wilaya de Saïda ont permis de mettre fin à l'activité de ce réseau criminel avec l'arrestation des trois mis en cause.
Une quantité de 300 grammes de kif traité, trouvée en possession des trois personnes arrêtées à bord d'un véhicule intercepté sur la route nationale (RN6) reliant les wilayas de Saïda et d'El Bayadh, a été saisie, de même qu'une somme d'argent et une arme blanche, a-t-on indiqué. Les prévenus ont été présentés cette semaine devant le ministère Public près le tribunal de Saïda, qui les a placés sous mandat de dépôt, a-t-on ajouté.

INFO EXPRESS

Covid-19

La Commission de la Fatwa appelle à aller se faire vacciner

La Commission ministérielle de la Fatwa a appelé les citoyens à respecter les consignes des services médicaux et à aller massivement se faire vacciner contre la pandémie de Covid-19, mettant en garde contre les rumeurs circulant autour de ce vaccin. «Au vu de l'évolution préoccupante de la situation épidémiologique de la pandémie du Coronavirus, et au regard de la vague dangereuse que connaissent beaucoup de régions dans le monde, il est impératif de respecter les consignes des services médicaux en Algérie et dans le monde et d'aller massivement se faire vacciner», lit-on dans le communiqué de la commission qui a estimé «nécessaire d'atteindre une immunité collective», et ce conformément «aux dispositions de la Shari'a et au principe selon lequel les jurisprudences islamiques se référent à l'expertise scientifique en la matière».
A ce titre, la commission a mis en garde contre «la diffusion et la circulation des rumeurs», et a souligné que cela «entraîne la discorde (Fitna) et la désinformation, interdites par notre noble religion», relevant en revanche la nécessité de puiser les informations correctes de leurs sources officielles».
La Commission ministérielle de la Fatwa a par ailleurs mis en avant la «nécessité de faire montre de vigilance et de l'esprit de solidarité entre les citoyens afin de mettre en œuvre les mesures de prévention et d'atteindre la discipline communautaire, en insistant sur l'importance d'orientation à même de contribuer à la sécurité sanitaire».
Pour la Commission, «parmi les obligations religieuses sûres requises par le devoir du temps, figure le retour strict vers la prise en compte de la prévention du Coronavirus, dont l'utilisation du masque protecteur, la distanciation physique, le souci de l'hygiène continue et autres mesures connues par tous les citoyens et qui contribuent à la préservation des vies humaines».

Accidents de la route en zones urbaines

9 morts et 373 blessés enregistrés

Neuf personnes ont trouvé la mort et 373 autres ont été blessées dans 305 accidents corporels survenus en zones urbaines durant la période allant du 21 au 27 décembre courant, a indiqué jeudi un bilan des services de la sûreté nationale. Le bilan des accidents fait état d'une baisse du nombre des accidents de la route (-52), des blessés (-62) et des morts (-08), par rapport aux statistiques enregistrées durant l'avant dernière semaine. Le facteur humain demeure la principale cause des accidents avec un taux dépassant 95% pour non-respect du code de la route et de la distance de sécurité, excès de vitesse, fatigue, non concentration lors de la conduite outre d'autres facteurs liés au véhicule. Dans ce cadre, la DGSN appelle, encore une fois, les usagers de la route à la prudence et au respect du code de la route, rappelant les numéros vert 1548 et de secours 17 mis à la disposition des citoyens 24h/24.

Demande d'aide financière

Homme, sans revenu, handicapé, diabétique, marié, demande à toute âme charitable de lui venir en aide financièrement afin de lancer un petit projet (vendeur ambulant) pour pouvoir subvenir aux besoins de ses enfants.

Allah Le Tout-Puissant vous le rendra. MOB : 0782519683

Demande d'aide financière

Dame cancéreuse, démunie, demande à toute âme charitable de lui venir en aide (financière) afin d'effectuer des examens (échographie analyses, etc...).

MOB : 05 59 31 19 67.

Demande d'aide financière

Homme père de 5 enfants en bas âge, père de 5 enfants en bas âge, en situation précaire, demande aux âmes charitables de l'aider pour une opération chirurgicales en Algérie d'un montant de 150.000 DA, à l'épaule droite, suite à une chute lui ayant causé un écrasement des os. Il s'agit de M. Denine Ghoulam. Son n° de CCP : 0013 7587737 clé 10.Cette personne vit en zone d'ombre à Bordj Bounaâma. Son téléphone : 0773 939 118. Merci pour ce que vous pouvez faire. Dieu Tout Puissant vous le rendra.

Tunisie

Arrestation de l'un des hommes forts d'Ennahdha

Arrestation de Noureddine Bhiri, proche de Rachid Ghannouchi. (Photo. Dr

Le président adjoint d'Ennahdha Noureddine Bhiri, proche de Rached Ghannouchi, chef du parti d'inspiration islamiste et bête noire du chef de l'État, a été arrêté vendredi 31 décembre, a appris l'AFP de sources concordantes.

«Des agents en civil qui étaient à bord de deux voitures ont arrêté Noureddine Bhiri alors qu'il sortait avec sa femme de son domicile, à El Manar», quartier de Tunis, a indiqué à l'AFP l'avocat Samir Dilou, député démissionnaire d'Ennahdha. Selon la même source, Noureddine Bhiri, figure puissante au sein de ce mouvement, a été «arrêté brutalement et emmené vers une destination inconnue» par les agents en civil qui se sont aussi emparés du portable de son épouse Saïda Akremi, avocate de profession. Aucune source officielle n'était disponible pour donner des détails sur les motifs de cette arrestation. Dans un communiqué, Ennahdha a confirmé l'interpellation de Noureddine Bhiri, également ancien ministre de la Justice, dénonçant «un kidnapping et un dangereux précédent qui marque l'entrée du pays dans le tunnel de la dictature». «Noureddine Bhiri a été enlevé et agressé violemment devant ses voisins et son épouse (...), nous ignorons encore où il a été emmené», a déploré auprès de la presse Zeineb Brahmi, responsable juridique d'Ennahdha. La même source a indiqué que les parquets civil et militaire avaient assuré à la formation politique qu'ils n'avaient donné aucune instruction pour l'arrestation de Noureddine Bhiri. «Lors de son enlèvement, les agents en civil ont dit qu'ils appliquaient des instructions», a ajouté Zeineb Brahmi. Le Président «Kais Saied et le ministre de l'Intérieur Taoufik Charfeddine assument la responsabilité de ce qui s'est passé», a déclaré lors d'une conférence de presse à Tunis, Mohamed Goumani, responsable au sein d'Ennahdha.

Pakistan

Quatre soldats tués dans un affrontement avec les talibans locaux

Quatre soldats pakistanais ont été tués dans un affrontement avec les talibans locaux dans le nord-ouest du pays, a indiqué vendredi 31 décembre l'armée, le bilan le plus meurtrier depuis la fin d'une trêve en début de mois. Un «intense échange de tirs» a eu lieu lors d'une perquisition visant de présumées caches de militants à Mir Ali, dans la région du Waziristan du Nord, lors de laquelle «un terroriste» a été arrêté «avec des armes et des munitions», selon un communiqué de l'armée. L'affrontement intervient moins d'une semaine après l'échec d'un cessez-le-feu qui a duré un mois entre le Tehreek-e-Taliban Pakistan, TTP et le gouvernement, les talibans pakistanais accusant Islamabad de continuer à tuer leurs combattants. Le TTP, un mouvement distinct des nouveaux dirigeants afghans mais qui partage une histoire commune, a plongé le Pakistan dans une période d'intense violence après sa formation en 2007.

Dans un communiqué évoquant cet assaut visant un de ses «centres», le groupe islamiste a affirmé avoir tué sept soldats lors de représailles, sans victime dans ses rangs. Selon l'armée, deux militants «impliqués dans des assassinats ciblés, des enlèvements et des activités terroristes visant des forces de sécurité» ont été tués dans le district voisin durant une deuxième opération, que le TTP n'a pas commentée. Cette région instable, à la frontière poreuse avec l'Afghanistan, a longtemps été un fief de groupes islamistes comme le TTP accusé au total d'environ 70 000 meurtres par les gouvernements pakistanais successifs. L'une de ses pires atrocités, qui a durablement marqué la conscience nationale pakistanaise, fut le massacre d'environ 150 écoliers à Peshawar en 2014. Ce crime avait déclenché en 2014 une intense répression militaire et contraint les combattants du TTP à se cacher en Afghanistan. Islamabad tente aujourd'hui d'empêcher le retour du groupe encouragé par la victoire des islamistes radicaux de l'autre côté de la frontière. ■

Hong Kong

La Chine réagit aux critiques de Washington

Critiquée par Washington sur la fermeture d'un média à Hong Kong, la Chine a répondu en brandissant le cas de Julian Assange, poursuivi par les Etats-Unis pour avoir révélé des informations sur les guerres américaines en Irak et en Afghanistan. La Chine a réagi aux critiques occidentales concernant la fermeture d'un média hongkongais en soulevant le cas de Julian Assange, «emprisonné pour avoir révélé des informations véridiques» et qui risque «une peine de 175 ans s'il est extradé vers les Etats-Unis», a tweeté WikiLeaks le 30 décembre après que le porte-parole du ministère chinois des Affaires étrangères a égratigné Washington. «Assange a bien fait de révéler ce qui ne va pas ! Où est le droit à la liberté d'expression aux Etats-Unis ?», avait questionné un peu plus tôt Lijian Zhao sur Twitter. «L'administrateur Biden pourrait faire disparaître l'affaire Assange à tout moment en abandonnant les charges [à son encontre]», a encore tweeté WikiLeaks ce 31 décembre en partageant une nouvelle publication du porte-parole de la diplomatie chinoise. D'ici là, poursuit l'organisation fondée par le journaliste australien emprisonné, la «Chine a une réponse facile à toute critique de son bilan en matière de liberté de la presse : "Et Assange"» En effet, la diplomatie chinoise avait à nouveau répondu aux critiques de Washington. «La liberté des médias n'est qu'un prétexte utilisé par les Etats-Unis pour déstabiliser Hong Kong. Si les Etats-Unis ont un "gouvernement confiant qui n'a pas peur de la vérité", pourquoi demander l'extradition d'Assange ?» demande-t-on à Pékin. La Chine a dénoncé le 30 décembre des critiques «irresponsables» des pays occidentaux dont les Etats-Unis et la France, après la fermeture du média Stand News à Hong Kong dont sept employés ont été arrêtés Devant la presse, Lijian Zhao, a défendu cette fermeture, expliquant que «la liberté d'expression ne saurait servir d'abri à des activités criminelles». Il a rejeté les critiques étrangères en estimant qu'aucun pays «n'a le droit de s'ingérer dans les affaires de Hong Kong». «Certaines forces étrangères, sous couvert de défendre la liberté de la presse, se sont livrées à des propos irresponsables», a-t-il dénoncé. Le secrétaire d'Etat américain Antony Blinken avait condamné la veille la fermeture de Stand News. «En réduisant au silence des médias indépendants, la Chine et les autorités locales sapent la crédibilité et la viabilité de Hong Kong.

Des autorités qui ont confiance en elles-mêmes et n'ont pas peur de la vérité accueillent favorablement la presse libre», a déclaré le responsable américain dans un communiqué ajoutant que «le journalisme n'est pas de la sédition». Sur Twitter, la compagne de Julian Assange a réagi à ce communiqué. «Pensez-vous que la Chine trouve cet argument convaincant étant donné que les Etats-Unis chargent Assange en vertu de la loi sur l'espionnage pour sa pratique du journalisme ?», a demandé Stella Moris. Julian Assange est poursuivi par les Etats-Unis pour avoir publié, à partir de 2010, des centaines de milliers documents classifiés sur les activités militaires et diplomatiques américaines, en particulier en Irak et en Afghanistan, dont un certain nombre s'apparentent à des crimes de guerre et des crimes contre l'humanité.

Il est détenu depuis deux ans et demi dans la prison de haute sécurité de Belmarsh à Londres où il attend son sort en luttant sur le terrain juridique contre la demande américaine d'extradition. ■

La 19e édition des Jeux méditerranéens de 2022 à Oran

Ville qui a une longue histoire méditerranéenne et une potentielle métropole du futur

Pr des universités, expert international
Dr Abderrahmane Mebtoul

La 19e édition des Jeux méditerranéens de 2022, se déroulera à Oran, un grand honneur pour l'Algérie à la veille de la fête de l'indépendance, jeux, qui étaient initialement prévus à l'été 2021 et qui ont été reportés du 25 juin au 05 juillet 2022 en raison de la pandémie du Covid 19

wwAprès un retard, avec un organe de suivi au niveau de la présidence de la république, les autorités se sont engagées à livrer la majorité des structures pour cet important évènement où le nombre d'établissements hôteliers est évalué à 221 hôtels pour juin 2022. Au total, 26 pays participeront à cette édition des Jeux méditerranéens : Albanie, Algérie, Andorre, Bosnie Herzégovine, Chypre, Croatie, Égypte, Espagne, France, Grèce, Italie, Kosovo, Liban, Libye, Macédoine du Nord, Malte, Maroc, Monaco, Monténégro, Portugal, Saint-Marin, Serbie, Slovénie, Syrie, Tunisie et la Turquie.

1.- Oran une longue histoire méditerranéenne

Oran (en arabe Wahran), surnommée « la Radieuse » (en arabe El Bahia), est une ville portuaire de la Méditerranée, au nord-ouest de l'Algérie, et le chef-lieu de la wilaya du même nom, en bordure du golfe d'Oran, se trouvant à 432 km à l'ouest de la capitale Alger. Bon nombre d'historiens rappellent que le nom «Wahran» (Oran) vient du mot arabe «wahr» (lion») et de son duel (deux) Wahran (deux lions). La légende dit qu'a l'époque (vers l'an 900), il y avait encore des lions qi se trouvaient sur la montagne près d'Oran et qui d'ailleurs s'appelle «la montagne des lions». Il existe, devant la mairie d'Oran, deux grandes statuts symbolisant les deux lions en question. Oran aurait été créé en 902 par les marins andalous et a connu différentes occupations d'où les conflits entre Omeyyades d'Espagne et Fatimides de Kairouan. En1016, la ville devient Omeyyade et en 1081, c'est l'avènement de l'empire almoravide. Selon le site touristique d'Oran je le cite Avec le début du 13ème siècle c'est la constitution des royaumes de l'est et de Tlemcen sur le corps de l'empire Almohades tandis qu'au Maroc, les Mérinides commencent à prendre du terrain sur l'autorité de l'empire. Le royaume zyanide de Tlemcen, dont font partie Oran et sa province, est alors pris en étau entre les Hafcides de l'est et les Mérinides de l'ouest…..les Mérinides vont, à un certain moment, jusqu'à proposer la paix avec Tlemcen à condition de continuer de garder Oran. Durant toute cette période aussi, la ville d'Oran sera tour à tour et plusieurs fois de suite, zeyanide, Mérinide, hafcide. Le premier siège Mérinide d'Oran a lieu en 1296, et la dernière tentative des rois de l'ouest de rependre Oran a lieu en 1368 sous le roi zeyanide Abou Hammou Moussa I Suit alors une longue période tragique marquée par les luttes intestines au sein du royaume de Tlemcen pour la succession au tronc jusqu'en 1425 période du sultan hafcide Abou Farés, qui reprend tout le Maghreb central… C'est sans doute à la faveur de ces dissensions et ces déchirements continus. qui affaiblissent le royaume. que se fait la prise d'Oran par les Espagnols en 1509 après l'occupation de Mers-el-Kebir». La première libération d'Oran s'est faite en 1705 par le Bey Bouchelagham qui en fit le siège du beylick. Mais cette libération est de courte durée puisque les Espagnols reprennent la ville mais prend fin en le 08 octobre 1792. La ville est assiégée par Mohamed ben Othman, dit Mohamed El Kebir mais au cours de la de la première nuit du siège, un tremblement de terre détruit Oran. Le Bey propose un traité au roi Charles IV et dès 1792 les Espagnols quittent définitivement Oran. En 1831, la ville comme le reste du pays devint colonie française. La ville a été préfecture du département d'Oran qui occupait tout l'ouest. Pendant la Seconde Guerre mondiale, le 3 Juillet 1940 la flotte française du gouvernement de Vichy basée à Mers el Kébir, fut bombardée par la flotte anglaise venant de Gibraltar. Le 8 novembre 1942, c'est au tour des anglo-américains de débarquer, prélude au débarquement en Italie. Nationale. Durant la guerre de libération nationale, Oran, à l'Instar de toutes les wilayas du pays, a payé lourd tribu pour que l'Algérie retrouve sa souveraineté.

2.- Oran une wilaya à fortes potentialités

La wilaya d'Oran compte 9 daïras: Oran; Aïn-el-Turk ; Arzew; Bethioua; Es Senia; Bir El Djir; Boutlélis; Oued Tlelat, et Gdyel. La Population de la wilaya (2018) est de 2 053 204 habitants et selon DPSB/PATW, elle est répartie ainsi : Ain Turuk 45.183 habitants, Bousfer 26.963, El Ançor 15.230, Mers El Khebir 21.545, Arzew 103.787, Sidi Ben Yebka 9731, Bethioua 21.431, Ain Bya 38.525, Marssat El Hadjajd 15.891, Bir El Djir 331.838, Hassi Ben Okba 18.733, Hassi Bounif 83.424, Boutlelis 30.283, Ain Kerma 7.950, Misserghin 35.665, Ese Senia 139.310, El Kerma 41.642, Sis Chahmi 189.614, Gdyel 47.989, Ben Freha 33.316, Hassi Mefssouh 19.094, Oran 713.382, Ouledl Tlelat 25.908, Boufatis 13643, El Braya 9.124 et Tafraoui 14.001. Pour une superficie de 2 114 km2, elle est bordée à l'est par la wilaya de Mostaganem, au sud est par celle de Mascara, au sud ouest par celle de Sidi Bel-Abbès et à l'Ouest par celle de Ain Temouchent. La wilaya a un climat méditerranéen, son relief étant marqué notamment par une façade maritime composée de côtes rocheuses s'étalant des monts d'Arzew jusqu'à Mers El Kebir à l'Ouest et du Cap Lindles jusqu'à Cap Sigal, limite administrative de la wilaya avec des plages sableuses de la basse plaine de Bousfer, les Andalouses et la baie d'Arzew.

Le plateau d'Oran-Gdyel s'étend sur une vaste superficie, des piémonts du Murdjadjo, jusqu'au Sahel d'Arzew et la partie orientale de la plaine de la M'leta entre les piémonts Sud de Tessala, les coteaux de la forêt de Moulay Ismail et la bordure immédiate de la grande Sebkha constituée par une dépression située à 80 m d'altitude d'une étendue dépassant les 30 000 ha (près de 1/6 de la surface de la wilaya). La wilaya recèle une superficie agricole utile de 90.271 ha, la superficie forestière s'étalant sur 41260 ha et ses potentialités économiques sont l'Agriculture, l'Industrie, la Pêche, les nouvelles technologies et le Tourisme. Des campus comme l'USTO Mohamed-Boudiaf d'Oran, le pôle de Belgaïd, ou encore l'Université Abou Bakr Belkaïd peuvent servir de segment dynamisant pour la wilaya pour peu que la qualité l'emporte sur la quantité. C'est que la wilaya d'Oran aspire à se hisser au rang des grandes métropoles ; elle en a les potentialités. Elle est dotée d'infrastructures de base non négligeables (routes, ports, aéroport), abrite les plus grands complexes pétroliers et gaziers du pays, une cote attrayante sur la mer ce qui lui permet, sous condition d'une gestion optimale offrir des conditions satisfaisantes à l'activité économique et commerciale. Les extensions des ports dont le Port d'Arzew, pôle pétrochimique, et l'aéroport Ahmed Ben Bella, les différents plans directeurs d'aménagements urbains (PDAU afin d'éviter les tensions actuelles devraient permettre une meilleure fluidité de la circulation des personnes et des marchandises, où de grands projets sont en cours. Pour la protection de la grande Sebkha d'Oran, cette zone humide, étant classée site mondial par la convention «Ramsar» a bénéficié d'opérations d'aménagement s'étalant sur plusieurs années, dans le cadre d'une vision globale notamment des stations de traitement des eaux usées au contrebas d'El Kerma. Les eaux traitées devraient être déversées dans ce lac salé, faisant partie du bassin versant de la grande Sebkha étalée sur une superficie de 2.275 m2 comprenant les wilayas d'Oran Sidi Bel-Abbes et Ain Temouchent. A l'instar des autres wilayas, i y a, à Oran, une forte demande de logements, accentuée par la présence d'un tissu d'habitats précaires et de bidonvilles qui viennent se greffer aux centres urbains, à l'image des Planteurs, Ras El-Aïn, El-Hassi, Chteïbo, Sidi El-Bachir. Pourtant, selon les données de la wilaya un vaste programme de logements a été réalisé ou est en cours de livraisons relatif à la situation des programmes de réalisation de logements publics locatifs (LPL, social). D'une manière générale, l'ambition d'Oran est de figurer au rang des grandes métropoles qui comptent à travers la Méditerranée, une ville attractive et créative car le rôle d'Oran dans l'économie algérienne et dans la région ouest est crucial, avec les nouvelles mutations mondiales où la concurrence internationale est vivace.

(A suivre)

A.M

INFO EXPRESS

Coronavirus

Protocole sanitaire absent dans les restaurants et fast-foods

L'évolution du virus Covid-19 et de ses variants continuent à se propager sans cesse, en frappant silencieusement chaque jour des adultes, personnes âgées et même des enfants de tous âges. Malgré les appels de la direction de la santé, de la population et de la réforme hospitalière de la wilaya de Relizane envers les citoyens, le protocole sanitaire reste strictement obligatoire pour les restaurateurs et gérants de fast-foods. Or, il se trouve que la majorité ne se plie pas aux règles. Au risque de favoriser la transmission du Covid-19, ces derniers ont fait preuve d'un relâchement total. Distanciation sociale, port du masque, les règles strictes d'hygiène, les gestes barrières sont souvent mis aux oubliettes, alors qu'au niveau des pays européens, il est fait état de la réapparition en force du virus et que des mesures de restriction ont été déjà envisagées, tel que le port obligatoire du masque. Les règles sont de moins en moins respectées par les clients des restaurants et fast-foods. Peu de personnes portent le masque pourtant obligatoire dans les restaurants, les transports, les lieux publics, les magasins et même en public ! Aux restaurants par exemple la distanciation physique n'est pas observée, voire inexistante, certains restaurants ne jouent pas le jeu. «Parfois nous sommes en groupe et on se voit assez serrés à cause de la mauvaise disposition des tables.

N. Malik

Boumerdèss

Le Docteur chirurgien Hacène Messaoudi n'est plus !

L'Ange du paradis est parti subitement sans dire au revoir ! L'Algérie et le monde médical en deuil !

EPH de Bordj Ménaïl. (Photo › D. R.)

Le médecin chef du service de l'EPH Colonel-Ouamrane et premier responsable des services chirurgies de la santé, un des valeureux toubibs, plein d'affection, de bonté, les bras toujours ouverts et dont le sourire apaisant faisait guérir ses patients, vient de nous quitter sans nous dire au revoir pour un monde meilleur et éternel. Les êtres chers ne meurent que lorsqu'on les oublie.

Ce charmant et gentil médecin, ami de tout le monde est parti certes mais il demeure vivace dans l'esprit de chaque Ménaïli, Dieu en a décidé ainsi, on ne peut aller contre Sa Volonté. Hacène Messaoudi en sa qualité de médecin chirurgien qui a sauvé pas mal de vies et dont les patients sont toujours là vivants, savait que ce n'est pas la maladie qui tue mais El Adjal et comme on dit chez nous lorsque la feuille tombe, il faut dire qu'à Dieu nous appartenons et à Lui nous retournons. Et dire qu'il a toujours été préventif sur les mesures barrières du Covid-19.

Hacène Messaoudi, Hacène pour les intimes, est un médecin d'exception, un docteur irréprochable et fidèle au serment d'Hyppocrate, qu'il assume courageusement à l'égard des malades, des patients qui trouvent auprès de lui, la loyauté du médecin sincère, la gentillesse d'un responsable au niveau de l'EPH colonel Ouamrane de Bordj-Ménaïel et de temps à autre au cabinet de son épouse situé à la rue Abbas Abdelkader et où les malades d'un certain âge, enfants ou adolescents, vieilles ou vieux, tous lui accordent une confiance totale. Hacène Messaoudi est issu d'une famille d'intellectuels, lui il a choisi la médecine parce qu'il croyait et voulait offrir de l'aide à ceux qui souffrent,

C'est un humaniste avec un grand cœur. Il sait que le métier de médecin est très difficile, très dure qui demande de la patience et des connaissances très approfondies, il n'a pas droit à l'erreur car tout mauvais diagnostic peut entraîner la mort, mais grâce à sa foi inébranlable soutenue par un esprit mobilisateur et organisateur, la médecine est toute sa vie, c'est un métier qu'il s'était tracé dès son jeune âge.

Hacène Messaoudi est un médecin complet par son charisme, sa stature, sa droiture, son honnêteté et sa ferveur, un personnage toujours présent pour aider son prochain, un homme pieu et convaincu et invaincu, un homme de défi par conviction et par son sens des responsabilités. Il a toujours œuvré dans l'intérêt des malades, Hacène Messaoudi est un médecin qui inspire toujours autant de respect et suscite beaucoup d'admiration de la part des autres, il a toujours défendu l'intérêt de l'EPH de Bordj-Ménaïel et des employés que ce soit les aide-soignants ou infirmiers, Hacène Messaoudi est un médecin complet par son charisme, sa stature, sa droiture, son honnêteté et sa ferveur, un personnage toujours présent pour aider son prochain, Hacène Messaoudi a été très vite adopté par les Ménaïlis et de toute la région de Boumerdès, de kabylie, et autres, il a pris une place de choix dans le cœur et l'esprit de chaque patient. C'est un personnage qui par ses valeurs morales et ses principes était largement estimé car il atoujours su communiquer avec les malades, le personnel et autres. Toujours prêt à aider autrui. La nouvelle de sa mort est venue tel un couperet plongeant le monde médical dans la consternation, il rejoint dans l'au-delà Nasser Makdeche, un ancien médecin de l'EPH de Bordj-Ménaïel qui lui avait ouvert les portes de son cabinet et aussi Tafat Bouzid Abdelkrim, sans oublier le professeur Chirurgien Ameur Soltane.

L'hôpital civil de Bordj-Ménaïel devenu actuellement EPH a été construit selon le plan de Constantine en 1958, au même titre que le Centre de formation professionnelle de la même localité, c'est un véritable joyau architectural, sosie de celui de Rouiba à la différence que ce dernier fait fonction de CHU. C'est un grand hôpital qui possède, sans risque de nous vanter, les meilleurs chirurgiens à l'instar des Talamali, Mazouz, Griche, Abouchi, Khelil, Ontarni, Boushaki, Bakiri, Messaoudi : des médecins, chirurgiens très compétents qui sont attachés à des valeurs humaines. Si l'EPH de Bordj-Ménaïel était un CHU, beaucoup d'étudiants dans la médecine auraient pu acquérir des connaissances très approfondies dans le domaine médical. Messaoudi, qui exerce au niveau de l'hôpital de Bordj-Ménaïel depuis de nombreuses années, a une solide réputation et une grande expérience dans le domaine de la médecine et surtout de la chirurgie. C'est l'un des plus anciens médecins de l'EPH et un imminent chirurgien dans le secteur de la santé, en quelque sorte, un vrai professionnel au service du secteur de la santé. Un docteur qui sait ce que veut dire «le serment d'Hypocrate». Très sympathique, ouvert, communicateur, il veille au quotidien au respect et à la dignité des malades, il sait comment les prendre et il est toujours disponible. Un médecin au sens propre du terme qui dès les premières conversations, sa personnalité de personnage humain «hanine» dans le jargon arabe dialectal se dévoile tout de suite.

Le docteur Messaoudi est un chirurgien très compétent doublé d'une grande connaissance dans la pratique des interventions chirurgicales qu'il réalise depuis de nombreuses années. Il a connu toutes les étapes de la médecine et cela depuis son cursus universitaire, la médecine est toute sa vie. Il existe de nombreuses spécialités chirurgicales nécessitant une formation propre, mais depuis que ce chirurgien opère au niveau de l'EPH de Bordj-Ménaïel, les patients, qui ont été suivis par ce dernier, ne disent que du bien de lui, de sa compétence, de son humanisme, de son sérieux, convaincus de ce qu'il fait sans jamais perdre le sourire, entre autres, de réserver le meilleur accueil aux malades au niveau de la structure sanitaire de Bordj-Ménaïel. Selon les témoignages de ses collègues et des citoyens rencontrés sur les lieux, c'est une lourde perte pour l'EPH de Bordj-Ménaïel, l'homme (Messaoudi) au visage jovial et au comportement exemplaire, et son absence ne peut passer inaperçue d'ailleurs lui-même exprime un sentiment d'attachement à son métier où il a roulé sa bosse depuis plusieurs années de carrière et vécu de bons et de mauvais souvenirs. Il a vu défiler des centaines et des centaines de malades.

La preuve, le docteur Messaoudi qui était l'ami intime de feu Makdéche Nasser décédé récemment à cause d'une maladie, n'avait pas accepté que le cabinet médical de ce dernier ferme pour toujours. Il avait décidé de pérenniser la structure par respect au personnage qui était très estimé à Bordj-Ménaïel en ramenant son épouse (médecin) à poursuivre cette noble activité, une dame très polie, très courtoise, respectée et estimée par les malades. Plus humains que ceux là, ça n'existe pas !

La Nouvelle République lui adresse toutes ses condoléances. A Dieu nous appartenons et à Lui nous retournons !

Kouider Djouab

Climat

« Essai d'interprétation prospective du risque majeur climatique »

Lorsque les géographes définissent le risque majeur, ils font spontanément appel à trois notions : l'aléa, les enjeux, la vulnérabilité, autant de termes qui renvoient aux mathématiques, aux probabilités, aux statistiques ...aux supercalculateurs dont on sait la supériorité sur les capacités humaines depuis que Deep Blue d'IBM a battu Garry Kasparov aux échecs en 1997.

La définition la plus largement retenue comprend le risque majeur comme un évènement d'origine naturel ou anthropique (lié à l'activité humaine) dont la survenance est incertaine mais qui peut provoquer des conséquences importantes sur des enjeux socio-économiques. Dès que la définition du risque majeur climatique est ainsi posée, on comprend immédiatement la difficulté à la cerner tant ce concept s'impose à l'Etat en même temps qu'il lui échappe en provoquant des questionnements quasi métaphysiques sur le sens de l'aventure humaine et les évolutions lointaines du devenir de notre espèce. Les travaux du GIEC (Groupe d'experts intergouvernemental sur l'évolution du climat) n'abordent plus la notion du risque majeur sous l'angle de l'aléa mais sous celui de la certitude des évolutions climatiques défavorables introduites par l'élévation continue du monoxyde de carbone issu de la libération brutale de la combustion de l'ensemble des énergies fossiles dans l'atmosphère, en raison des activités humaines intensives diverses et variées. Du coup on se trouve mis devant une réalité ou tous les Etats-Nations sont explicitement tenus pour responsables des aléas qui surviennent sur leurs territoires alors que la climatologie comme la survenance du Covid-19 nous apprennent de manière certaine que la récurrence des épidémies, des inondations, des sècheresses, de la montée du niveau des mers relèvent de la responsabilité environnementale première des Etats les plus développés de la Planète.

Si la définition du risque majeur a été historiquement posée par le géographe, sa théorisation est subtilisée par le météorologue et subrepticement par le… supercalculateur chargé de le prévoir. Parce que la discussion se concentre désormais sur les transferts thermiques à l'échelle planétaire, sur les capacités de calculs et la validité des modèles algorithmiques, elle rentre partiellement dans une sphère en survenance progressive, celle d'un monde numérique en construction d'une intelligence artificielle localisée puis globalisée comme l'est l'organisation météorologique mondiale (OMM). Le glissement du risque majeur comme phénomène de survenance physique dans un ici et maintenant peu prévisible - au vu de la technologie d'aujourd'hui, incapable d'anticiper suffisamment à l'avance les tsunamis, les tremblements de terre ou les éruptions volcaniques - vers celui du modèle du calcul numérique du risque majeur climatique nous interroge sur le sens profond de la prévention du risque majeur climatique dans les politiques publics des Etats et de sa relation au supercalculateur.

Le XXIème siècle, une période charnière

Si nous considérons les changements climatiques comme le risque majeur suprême, la définition de ce dernier se transforme en un risque d'origine anthropique dont la survenance est certaine et permanente avec des conséquences importantes sur la capacité de survie de l'espèce humaine même en dehors de tout enjeu de type socio-économique immédiat. Le risque majeur n'est plus, au sens du GIEC, une évaluation et une prévention de la catastrophe naturelle en irruption limitée dans le temps mais bien plus un questionnement invasif et lancinant sur la nature de la catastrophe pour en découvrir des ressorts strictement humains depuis que l'homme préhistorique a domestiqué le feu comme la première énergie au service de ses activités multiformes. Cette inversion de la problématique pose fondamentalement le rapport de l'homme à la nature, mis en lumière de manière caricaturale par les partisans de la terra formation cherchant à intervenir sur l'atmosphère et les conditions environnementales au sens global. Dans son ethnocentrisme l'homme (occidental ? capitaliste ?) se perçoit en différentiation de la nature qui l'entoure, cherchant à la « domestiquer ». Il a du mal à se concevoir comme partie intégrante d'un écosystème dont il est partie prenante, à tel point que certains se posent légitimement la question de savoir si « la conquête spatiale » relève moins de la découverte de nouveaux univers que d'une tentative irrépressible de très long cours de quitter un Monde qui sera rendu invivable par des activités de moins en moins en adéquation avec les limites bioclimatiques objectives de notre Planète.

Quoi qu'il en soit, nous sommes frappés de constater que l'approche du développement humain, influencée par les interrogations de rupture du GIEC sur les risques majeurs climatiques, emprunte finalement beaucoup à l'histoire de la sécurité industrielle qui a largement contribué à l'évolution voire au dépassement des procédés industriels eux-mêmes en introduisant massivement automatisme, électronique et informatique, déconnectant l'homme de la machine jusqu'à la conduite progressive de cette dernière par des programmes intelligents, se rapprochant de plus en plus de la pensée humaine prise dans la rationalité de systèmes strictement logiques. L'automobile est désormais construite par des….robots aujourd'hui asservis, bientôt autonomes, ce qui ne manque pas de nous interroger sur la validité des investissements consacrés à cette industrie dans notre pays pour des raisons…d'encouragement de l'emploi !

Projeté à l'échelon des Nations et des Peuples, cette nouvelle culture de mitigation des risques majeurs à l'aune des changements climatiques (comme hier, celle visant à diminuer drastiquement les risques industriels et technologiques) n'est en réalité qu'un seul mouvement menant à une profonde révolution culturelle préparant un rapport différent de l'homme à la machine et conséquemment du glissement du travail à l'activité. L'homme ne façonnera plus la machine à son image comme ce fut le cas jusqu'à maintenant (on le voit déjà dans l'aviation militaire ou le pilote n'est plus en capacité de se trouver dans le cockpit en raison de ses propres limitations physiques et cognitives) mais se verra contraint en raison de conditions climatiques en évolutions tendancielles négatives à accepter que la machine artificiellement intelligente contribue à construire une nouvelle identité humaine, comme le pilote militaire est déjà obligé de renoncer à sa passion de voler. Un homme culturellement nouveau en devenir, différent de tous ceux qui l'ont précédé se trouve en gestation. Cette rupture unique dans la civilisation humaine depuis l'homme préhistorique, est consubstantielle des technologies de l'immatériel, du numérique, des langages précurseurs de l'intelligence artificielle avancée y compris dans ses dimensions d'encadrement politique de la gouvernance des Etats soumis aux évolutions supérieures liées aux bouleversements bioclimatiques à l'œuvre. Depuis la découverte du trou dans la couche d'ozone de l'atmosphère censée nous protéger des effets nocifs des ultraviolets, la réaction de la communauté internationale de stricte règlementation des halocarbures (en particulier le brome et le chlore) sanctionnée par le Protocole de Montréal de 1987, a permis la résorption progressive du trou d'ozone à un rythme de 1% à 3% par an. Sa fermeture totale prévue pour 2050-2060 démontre magistralement que seule une action collective de dimension mondiale est capable d'inverser des risques majeurs issus de l'activité humaine qui remettent en cause jusqu'à la survie de l'humanité elle-même.

> La trame préventive qui sous-tend la prise en compte du risque majeur dans les politiques publiques d'aménagement du territoire se réalise naturellement dans le cadre des Etats, seules entités juridiques capables au vu de la nature de l'organisation sociale globale de l'humanité, de prendre en charge efficacement de telles préoccupations. Pourtant la spécificité du risque climatique déborde largement les frontières nationales. Qu'est-ce qui pousse alors les sociétés du monde entier à trouver une réponse ne serait-ce que partielle à une problématiques évidemment globale ?

Mr Zitouni Brahim Journaliste, Expert en systèmes oasiens

A Suivre ...

Programme

TF1

12.00 Les douze coups de midi
13.00 Journal
13.55 L'île aux secrets
15.35 Mystère à Salem Falls
17.00 Météo
17.10 Quatre mariages pour une lune de miel
18.15 Les plus belles vacances
19.00 Journal
19.20 Demain nous appartient
20.40 Habitons demain
20.55 Météo
21.05 Kong : Skull Island
23.20 Jurassic Park

France 2

12.00 Tout le monde veut prendre sa place
13.45 La p'tite librairie
15.05 Je t'aime, etc.
16.15 Affaire conclue, tout le monde a quelque chose à vendre
18.40 Vélo club
19.20 N'oubliez pas les paroles
20.00 Journal
20.54 Météo
20.55 Une minute pour s'engager
21.05 Les tontons flingueurs

M6

22.55 36 quai des Orfèvres
10.50 Desperate Housewives
10.55 Desperate Housewives
11.45 Desperate Housewives
12.00 Le journal
13.30 En famille
14.00 Notre histoire d'amour
16.00 Incroyables transformations
17.25 Mieux chez soi
18.45 Le journal
20.25 Scènes de ménages
21.50 Le meilleur pâtissier
22.00 Le meilleur pâtissier : gâteaux sur commande

France 3

06.30 Boule et Bill
06.42 Boule et Bill
07.09 Ludo
07.00 Garfield & Cie
08.05 Boule et Bill
08.30 Boule et Bill
09.20 Les as de la jungle à la rescousse
10.50 Ensemble c'est mieux !
11.20 La nouvelle édition
11.25 Météo
11.55 Journal
12.45 Météo
12.50 Rex
13.55 Rex
14.25 Rex
15.05 Le Renard
16.45 Personne n'y avait pensé !
17.10 Questions pour un champion
19.20 Plus belle la vie
20.00 Saveurs de saison
21.05 Meurtres en eaux troubles
23.05 Meurtres en eaux troubles

TV5MONDE

20.30 Journal
21.00 Cépages rares, un patrimoine suisse
21.53 Chasselas forever, une histoire de cépage
22.54 Le journal
23.25 Chef.fe.s de brousse

Direct 8

09.00 Les contes des 1001 darkas
13.50 Maigret
19.43 TPMP : première partie
20.42 Touche pas à mon poste !
21.57 Balance ton post ! L'after
22.57 Balance ton post ! L'after
23.35 Balance ton post ! L'after

W9

15.00 Un dîner presque parfait
16.55 Un dîner presque parfait
17.50 Un dîner presque parfait
18.50 Un dîner presque parfait
21.05 Lara Croft : Tomb Raider7
23.20 Encore heureux

France 4

20.00 Les as de la jungle à la rescousse
20.10 Une saison au zoo
20.40 Une saison au zoo
21.05 La p'tite librairie
21.40 Les hors-la-loi de la nature
22.35 Les hors-la-loi de la nature

CANAL+

16.50 Late Night
19.15 L'info du vrai
20.13 L'info du vrai, le mag
20.48 La boîte à questions
20.52 Groland le zapoï
21.01 La Gaule d'Antoine
21.07 A couteaux tirés
21.59 The Head
22.52 American Horror Story
23.34 American Horror Story

Ciné Cinéma Frisson

15.14 Factory
19.16 **Ghost Rider : l'esprit de vengeance**
20.50 **Le Parrain**
23.41 Le parrain, 2ème partie

Ciné Cinéma Premier

18.56 Les + de la rédac'
19.16 Terrible jungle
20.50 **L'aventure des Marguerite**
22.17 Nos plus belles vacances

France 5

13.05 Entrée libre
13.40 Le magazine de la santé
14.35 Allô, docteurs !
15.40 Suricates superstars

Arte

19.45 Arte Journal
20.55 L'homme de la chambre 301
21.45 L'homme de la chambre 301
22.35 Code 7500 : Un avion en détresse
23.25 Khibula

TMC

19.25 Quotidien, première partie
20.10 Quotidien
21.10 La maison du bonheur
21.15 13 novembre
23.20 13 novembre

Eurosport

17.45 Eurosport News
20.00 Ethias Cross 2020/2021
20.55 Eurosport News
21.00 Mos - Puebla de Sana bria (230,8 km)
22.30 Les rois de la pédale
23.00 Eurosport News
23.05 Ethias Cross 2020/2021

Sélection

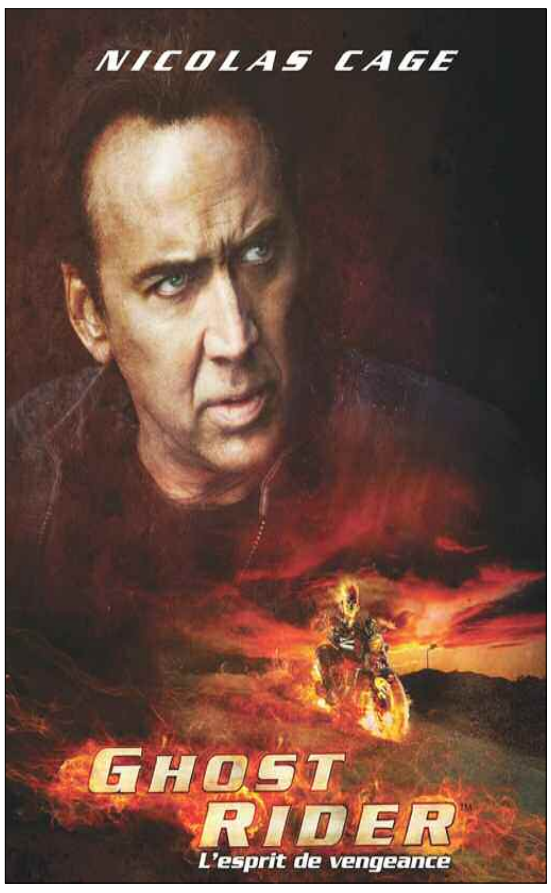

Ciné Frisson - 19.16
Ghost Rider : l'esprit de vengeance
Film fantastique de Mark Neveldine

Le Ghost Rider est obligé de sortir de sa retraite en Europe de l'Est, quand un moine lui demande de l'aider à affronter le diable en personne.

Ciné Frisson - 20.50
Le Parrain
Thriller de Francis Ford Coppola

Aux États-Unis, le portrait d'un parrain, chef respecté d'une famille de la mafia, qui entend rester fidèle à la tradition.

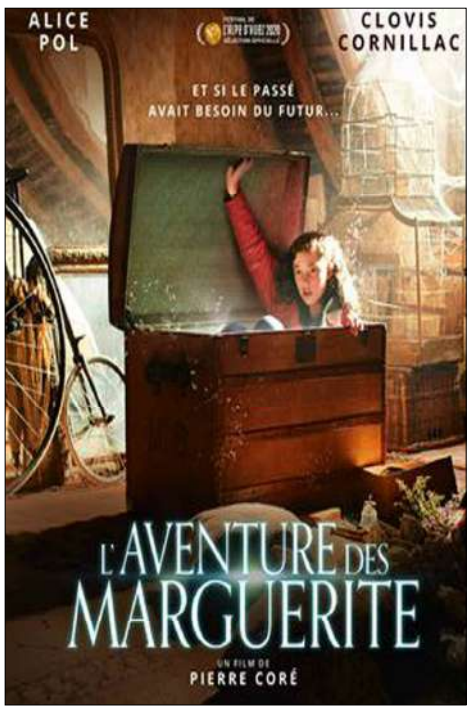

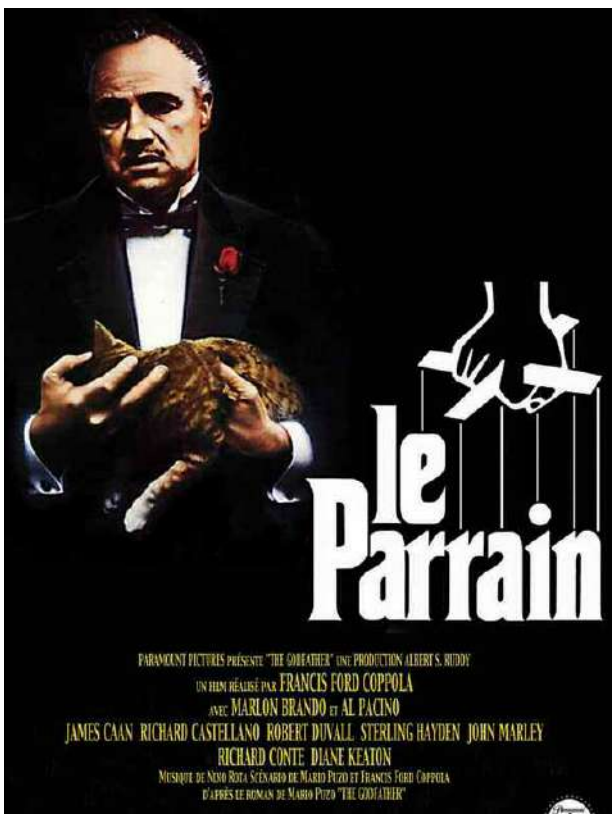

Ciné Premier - 20.50
L'aventure des Marguerite
Film pour la jeunesse de Pierre Coré

Marguerite et Margot, 12 ans, se ressemblent comme deux gouttes d'eau. L'une vit en 1942, l'autre de nos jours. Par un mystérieux phénomène, elles échangent leur vie. Au-delà de leurs différences d'époques, les deux adolescentes s'aperçoivent qu'elles ont beaucoup en partage.

SALON NATIONAL DES ARTS PLASTIQUES À ORAN

EXPOSITION DE TROIS ŒUVRES DU PALESTINIEN ZAKI SALAM

Le sculpteur palestinien, Zaki Salam a exposé, lors du 9e Salon national des arts plastiques à Oran, trois nouvelles sculptures abordant la souffrance de son peuple et la beauté du patrimoine palestinien.

En marge de la manifestation culturelle, qui a pris fin jeudi soir, l'artiste palestinien a expliqué que «ces nouvelles œuvres s'inscrivent dans la continuité de son travail dominé par des thématiques comme la cause palestinienne, la souffrance du peuple palestinien et le conflit israélo-arabe».

La souffrance du peuple palestinien sous le joug de l'occupation sioniste est apparente dans la première sculpture, qui montre une mère assise sur les décombres de sa maison.

Le message véhiculé par cette œuvre d'art, conçue pour être en grand format sur une place, se trouve dans le regard de la mère témoin de l'effondrement des maisons, qui représentent à la fois des refuges et un pan de la mémoire, croulant sous les frappes de l'occupant israélien, a-t-il expliqué.

Malgré le choc, cette mère défie l'occupant israélien et lui prouve que les Palestiniens sont capables de vivre et poursuivre la lutte sur des décombres, a-t-il résumé.

La deuxième sculpture représente l'esthétique de la femme palestinienne attachée à son patrimoine, quant à la troisième, elle reproduit un portrait du poète palestinien, Mahmoud Darwiche, qui est à la fois icone de la culture palestinienne et un grand symbole faisant la fierté de Zaki Salam.

Le sculpteur palestinien, qui a utilisé pour la première fois de la résine avec des fibres de verre, a créé de magnifiques œuvres d'art découlant d'une longue expérience, d'une maîtrise des formes avec des détails expressifs.

L'artiste Zaki Salam, qui réside en Algérie depuis dix années, a déjà participé à de nombreuses manifestations artistiques nationales et des expositions dans plusieurs pays.

Pour rappel, une cinquantaine d'exposants, dont une dizaine de peintres, ont participé à la neuvième édition du Salon national des arts plastiques organisée sous le slogan : «Notre force est dans notre cohésion et notre distinction dans la diversité de notre culture».

Ce rendez-vous artistique, abrité par le hall de la salle du cinéma «El Maghreb», est organisé par la Maison de la culture «Zeddour Brahim Belkacem» et l'Office national de la culture et de l'information, sous la tutelle de la direction de la Culture et des Arts.

R.C.

Projection du film *Asebsi d Uâekkaz*

Version tamazight de *L'opium et le Bâton*

→L'avant-première du long-métrage, «Asebsi d Uâekkaz», doublage en Tamazight du film «L'Opium et le bâton» de Ahmed Rachedi, a été présenté, mardi à Alger, à l'occasion du 104e anniversaire de la naissance de l'écrivain Mouloud Maameri.

Accueilli à la salle Ibn Zeydoun de l'Office Riadh El Feth, «Asebsi d Uâekkaz», dédié à la mémoire de Mouloud Mammeri, est annoncé au niveau du hall, par une exposition littéraire sur toutes les productions traitant du parcours et de l'œuvre colossale de ce grand écrivain et penseur.

Adapté du roman éponyme, publié en 1965, de l'écrivain et chercheur en anthropologie Mouloud Mammeri (1917-1989), ce film culte du cinéma algérien est sorti en salle en 1971 et accompli en version amazighe en 2021 par Samir Aït Belkacem, dans le respect, a-t-il souligné, des «standards internationaux en la matière», dans l'objectif de concrétiser une «passerelle entre les deux langues nationales, l'arabe et le tamazight».

«Asebsi d Uâekkaz» restitue en 135 mn, la lutte du peuple algérien pour son indépendance à travers le quotidien d'un village en Kabylie, où la majorité de la population a rallié le mouvement national. Servi par un casting judicieux de voix se rapprochant de celle de la version originale, le film a été doublé par, entre autres comédiens, Hocine Ouarab, Amer Boukaci, Youcef Nait Maouche, Djennad Hassina, Djouhar Benmouhoub, Hocine Haddou, Ramdane Abdennebi et Hacid Saadi.

Présente à cet événement, la ministre de la Culture et des Arts Wafa Chaalal, a passé en revue les livres consacrés à Mouloud Mammeri, qualifiant de «choix opportun», la programmation de cette exposition et la projection de ce film. Réitérant le «soutien permanent» de son département à la création et à la production cinématographique dans toutes les langues, le Tamazight notamment, la ministre de la Culture et des Arts a souligné la nécessité de «consolider la politique de l'Etat dans le soutien et le développement de l'Amazighité» pour lui permettre de «prendre amplement sa place dans la société algérienne comme une des composantes essentielles de l'Identité nationale, tel que stipulé dans la Constitution». A l'issue de son intervention, la ministre de la Culture et des Arts, Wafa Chaalal a annoncé la mise en projet du doublage en Tamazight du film «El Rissala» (le message) de Mustapha El Akkad.

De son côté, le secrétaire général du Haut-Commissariat à l'amazighité (HCA), Si Hachemi Assad, a estimé que le doublage de ce film montre «tout l'intérêt que l'Etat porte à la promotion du cinéma algérien, à travers la langue amazighe», soulignant la grande expérience de Samir Ait Belkacem qui a réussi un «travail d'une grande exigence technique et artistique».

Le secrétaire général du HCA a enfin relevé qu'une telle performance, «ouvrait de nouvelles perspectives à la production cinématographique nationale, et ce, à la faveur du doublage professionnel, afin d'offrir à un public plus large la redécouverte de chefs-d'œuvre artistiques d'une dimension historique, linguistique, culturelle et patrimoniale indéniables».

La sortie en salle de «Asebsi d Uâekkaz» dans plusieurs villes du pays, Bouira, Tizi-Ouzou, Bejaia, Oran, Annaba, entre autres, ainsi que pour la communauté nationale établie à l'étranger, (d'abord en France et au Canada), est prévue «dès l'entame de la nouvelle année» par le HCA et l'Agence algérienne pour le rayonnement culturel (AARC).

R.C.

Prix national de l'Artisanat et des métiers

Sept lauréats primés

Les prix de l'artisanat ont été remis, mercredi à Alger, à sept artisans talentueux ayant brillé dans diverses productions artisanales.

Les artisans lauréats de la 19e édition du Prix national de l'artisanat et des métiers ont été choisis par la Commission nationale du Prix de l'Artisanat et des métiers présidée par Mme Aïcha Amamra, qui comprend 10 membres représentant les différents secteurs concernés et les artisans. Dans ce sens, le ministre du Tourisme et de l'artisanat, Yacine Hamadi qui a supervisé la cérémonie de la remise des prix a estimé que «cette occasion constitue une reconnaissance du niveau innovant et concurrentiel atteint par les artisans à travers leurs produits exceptionnels qui reflètent la diversité culturelle et civilisationnelle du pays». Il a rappelé à ce propos, «toutes les formes d'appui et d'accompagnement assurées au profit des artisans pour promouvoir leur capacités innovantes et concurrentielles tout en leur permettant de s'adapter aux mutations sociales, économiques et technologiques outre les programmes lancés pour la promotion des artisans et les entreprises artisanales en matière de gestion de la qualité».

Parmi les mesures à prendre M. Hamadi a affirmé l'importance de «consacrer l'artisanat en tant que facteur essentiel à la relance du Tourisme», en insistant sur «le critère de qualité et les normes devant régir la production et le développement des marques artisanales de qualité, de par la protection du produit et de la propriété intellectuelle et l'exploitation des technologies de l'information dans l'offre, la promotion, la commercialisation et la garantie de facilités pour l'intégration des marchés internationaux». Le ministre a préconisé, en outre de «faire de l'artisanat une source de développement et de création de postes d'emploi, et ce dans le cadre de la nouvelle approche du président de la République, Abdelmadjid Tebboune et du plan d'action du Gouvernement». A cette occasion, le ministre a appelé les artisans à «s'adonner à la recherche pour acquérir de nouvelles connaissances et techniques et à la persévérance dans leur travail pour renforcer les capacités productives dans diverses activités, et partant intégrer avec force les marchés locaux, régionaux et internationaux», insistant sur «l'impératif de faire valoir leur savoir-faire et création pour préserver ce patrimoine culturel traditionnel authentique». Sur un total de 297 produits artisanaux confectionnés par des artisans issus de 46 wilayas ayant participé à des concours nationaux et régionaux, 15 ont été sélectionnés pour participer à ce concours national du Prix de l'artisanat avant le choix de 7 lauréats primés par une récompense pécuniaire, une médaille et un diplôme d'honneur. Le premier prix a été décerné à l'artisan Salah Malki issu de la wilaya de Constantine qui a innové dans la fabrication d'un plateau ciselé en cuivre jaune, alors que les deuxièmes et troisièmes prix sont revenus respectivement à Islam Ben Osmani issu de la wilaya de Tipasa qui a fait montre d'un talent avéré dans le travail du bois dérivés et assimilés et à Houria Sifia de la wilaya de Ghardaïa pour la confection d'un tapis traditionnel à poil noués. Aussi, les prix de l'artisanat ont été décernés à l'artisan Sofiane Waled de Tipasa pour son œuvre consistant en un fauteuil avec support livre en vannerie mais aussi à Fatima Kalkoul de la wilaya de Tlemcen pour avoir fabriqué un service en poterie. Ce prix a été également décroché par l'artisane, Razika Choufane, de la wilaya de Tizi-Ouzou qui fabrique des vêtements traditionnels en laine, Nacereddine Samraoui (Alger) a remporté également le prix pour avoir excellé dans la tannerie. A cette occasion, la présidente et les membres de la commission ont été distingués pour leurs efforts consentis en vue de choisir en toute objectivité les lauréats participant à ce concours national.

Pour sa part, la directrice de l'Agence nationale de l'artisanat traditionnel (ANART), Fazia Berchiche a mis en avant l'importance de consacrer ce prix en reconnaissance à l'artisanat mais aussi pour préserver le patrimoine culturel et civilisationnel ainsi que les œuvres, soulignant l'importance de l'organisation de cette cérémonie au vu de l'approche participative adoptée par le secteur actuellement avec les différents acteurs et professionnels dans l'objectif de concrétiser un projet commun susceptible de réaliser le développement.

R.C..

vie pratique

santé

La patate douce, un bon féculent !

La patate douce est un féculent à mettre au menu car elle contient moins de calories que les autres et possède un index glycémique modéré. Quels sont ses atouts nutritionnels ? Comment la cuisiner ? On vous dit tout.

D'où vient la patate douce ?
La patate douce est le tubercule d'une plante annuelle au feuillage en forme de cœurs. Elle fait partie de la famille des convolvulacées, et non de la famille des solanacées, comme la pomme de terre.
La patate douce est un féculent et non un légume. Sa récolte, en automne : fin octobre-début novembre. Sa pleine saison de consommation s'étend du mois d'octobre au mois de mars, où elle est au top de sa qualité. Toutefois, on en trouve toute l'année sur les étals.

Les différentes variétés
Trois variétés sont principalement cultivées
La bonita est une grosse patate douce à chair blanche.
La murasaki est une patate douce à chair blanche au petit goût de noisette.
L'evangeline est une patate douce à chair orange, au petit goût sucré. Sa chair est plus goûteuse que les deux variétés précédentes.

Comment la choisir et la conserver ?
Au marché, choisir une patate douce sans tache et lourde en main. Pour des facilités d'épluchages, éviter celles qui sont biscornues.
Crue, la patate douce n'aime pas le réfrigérateur. Elle se conserve 4 à 5 jours à une température de 12 °C environ. Cuite, elle se conserve 3 jours environ, au réfrigérateur. On peut aussi la congeler. Au préalable, il est conseillé de l'éplucher et de la couper en dés. Elle peut alors se conserver 1 an.

La composition nutritionnelle de la patate douce
La patate douce a un index glycémique modéré d'environ 50.
Aux 100 g, elle fournit 86 calories, 1,5 g de protéines, 18 g de glucides et pratiquement aucun lipides (0,15 g).
Côté vitamines et minéraux, la patate douce a plusieurs atouts.
Elle est riche en vitamine A : 100 g fournissent plus de 200 % des apports nutritionnels recommandés.
Elle est source de vitamine B6 : 100 g fournissent plus de 15 % des apports nutritionnels recommandés.
Elle apporte de la vitamine B3 : une portion de 100 g en renferme 1 mg, soit 7 % des apports journaliers recommandés qui sont de 14 mg chez la femme. Ils passent à 17 mg en cas d'allaitement et à 18 mg pendant la grossesse.
Elles est source de vitamine C avec plus de 20 % des apports nutritionnels recommandés chaque jour.
Elle est source de potassium : 100 g fournissant 17 % des apports nutritionnels recommandés.
Elle apporte du calcium (32 mg/100 g) et un peu de magnésium (22 mg/100 g), ce qui en fait un aliment alcalinisant, qui maintient l'équilibre acido-basique de l'organisme.

(A suivre)

Météo

Dimanche 2 janvier : 17°C

Dans la journée :
Pluie
Précipitations : 10%
Humidité : 58%
Vent : 16 km/h

Dans la nuit :
Pluie
Précipitations : 80%
Humidité : 67%
Vent : 39 km/h

Alger :
Lever du soleil : 8:00:
Coucher du soleil : 17:39

Masques pour cheveux à faire à la maison

Comment se faire un masque pour les cheveux maison ? Bonne nouvelle, il existe pléthore de recettes naturelles pour chouchouter votre crinière. Cheveux secs, gras, abîmés… A chaque problème sa solution maison !
Du genre à vous faire un masque hydratant pour le visage, un gommage pour le corps et un bain de pieds ? Pourquoi ne pas en profiter pour prendre aussi soin de vos cheveux ? Après une cure de sébum ou une détox capillaire, rien ne vaut un bain d'huile pour cheveux ou un masque avec quelques ingrédients naturels et efficaces.

Masque cheveux maison:l'importance du naturel
Des fruits aux produits laitiers en passant par les huiles végétales, votre cuisine regorge d'aliments bons pour vos cheveux. Le plus important dans votre recette beauté restant le respect des quantités et du temps de pose.
NB : les huiles essentielles sont déconseillées chez l'enfant, la femme enceinte ou allaitante, les personnes âgées ou souffrant de pathologies chroniques. Avant l'utilisation d'huiles essentielles, n'hésitez pas à demander l'avis d'un médecin.

Masque cheveux maison: le temps de pose
Pour profiter au maximum des bienfaits de votre soin cheveux maison, il est primordial de respecter le temps de pose. En effet, l'action du masque sera d'autant plus bénéfique si on le laisse poser le temps recommandé (généralement trente minutes ou une heure).
Masque cheveux maison avec un œuf
Pour les cheveux secs, abîmés, fatigués – effet brillance, réparateur, fortifiant, nourrissant.
Battre un jaune d'œuf avec une cuillère à soupe d'huile végétale (olive, avocat, ricin, argan, jojoba…).
Appliquer immédiatement sur les cheveux mèche par mèche, laisser poser 30 minutes avant de faire un shampoing doux.
Sur cheveux longs, doubler les quantités.
On peut aussi faire un masque avec un œuf entier cru battu, mais il faut bien rincer à l'eau froide avant de faire le shampoing (sinon le blanc coagule).
On peut ajouter une cuillère de miel et / ou une huile végétale.

(A suivre)

Recette du jour

TARTE A L'ORANGE

INGRÉDIENTS
- Pâté sablée :
- 250 g de farine
- 140 g de beurre en morceaux
-100 g de sucre semoule
- 1 jaune d'oeuf

Crème à l'orange
- 230 ml de jus d'orange presse
- 75 g de sucre
- 3 oeufs
- 2 jaunes d'oeufs
- 25 g de maïzena
- 185 f de beurre en morceau très froid, cassonade pour caraméliser la tarte

Préparation :

Dans un récipient, tamiser la farine. Ajouter les morceaux de beurres et le sucre. Sabler entre les doigts afin d'incorporer le beurre et ainsi obtenir une aspect sable. Ajouter le jaune d'oeuf et l'incorporer totalement. Former une boule, filmer et placer au frais durant 2 heures (pour ma part je l'ai préparé la veille). Verser le jus d'orange dans une casserole et faire chauffer sur feu moyen. Dans un saladier, fouetter les oeufs, jaune d'oeufs, le sucre ainsi que la maïzena. Quand le jus d'orange arrive a ébullition verser le mélange oeufs-sucre-maizena dans la casserole (hors du feu tout en fouettant).

Remettre la casserole sur le feu et laisser épaissir tout en remuant. La crème doit bouillir durant 10 secondes. Retirer la casserole du feu et ajouter le beurre en parcelle. Remuer jusqu'à obtenir une texture lisse et brillante.
Débarrasser cette crème dans un saladier et filmer au contact. Placer au frais.
Préchauffer le four à 180 C (350 F). Étaler la pâte sabler et foncer un moule de 24 cm ou comme moi des tartelettes.
Piquer la surface de la pâte et cuire durant 15 a 20 min (il faut que la pâte soit dorée). Laisser refroidir et démouler. Retirer la crème à l'orange du frigo et la travailler un peu au fouet.
Verser la crème sur la pâte sablée et égaliser la surface.
Placer la tarte au congélateur durant 5 min. Retirer et saupoudrer de cassonade. Caraméliser au chalumeau.

Horaires des prières

Dimanche 28 Rabie al-thani 1443 :
2 janvier 2022
Dhor 12h49
Asser 15h23
Maghreb.....17h41
Icha.....19h10
Lundi 29 Rabie al-thani 1443 :
3 janvier 2022
Fedjr 06h27

numéros utiles

SANTÉ

Samu :
021.67.16.16/67.00.88
CHU Mustapha :
021.23.55.55
CHU Ben Aknoun :
021.91.21.63
CHU Beni Messous :
021.93.11.90
CHU Baïnem :
021.81.61.13
CHU Kouba :
021.58.90.14
Ambulances :
021.60.66.66
Dépannage Gaz :
021.68.44.00
Dépannage Electricité :
021.68.55.00
Service des eaux :
021.58.32.32/58.37.37

SÉCURITÉ

Protection civile :
021.61.00.17
Sûreté de wilaya :
021.63.80.62
Gendarmerie :
021.62.11.99/62.12.99

ADRESSES UTILES

Aéroport Houari-Boumediene
021.54.15.15
Air Algérie (Réservation)
021.28.11.12
Air France :
021.73.27.20/73.16.10
ENMTV :
021.42.33.11/12
SNTF :
021.76.83.65/73.83.67
SNTR :
021.54.60.00/54.05.04
Hôtel El-Djazaïr :
021.23.09.33/37
Hôtel El-Aurassi :
021.74.82.52
Hôtel Hilton :
021.21.96.96
Hôtel Sofitel :
021.68.52.10/17
Hôtel Sheraton :
021.37.77.77
Hôtel Mercure :
021.24.59.70/85

Handball

Les JM et la CAN à la même date, à quoi joue la CAHB ?

La Confédération africaine de handball (CAHB) a décidé de reprogrammer la Coupe d'Afrique des nations 2022, initialement prévue du 13 au 23 janvier 2022 au Maroc, pour la période du 22 Juin au 2 Juillet 2022. Toutefois, il se trouve qu'à la même période, l'Algérie va abriter les Jeux méditerranéen d'Oran, où il sera question de handball également.

Les joueurs algériens sont aujourd'hui perturbés. (Photo › La NR)

À la CAHB, il semblerait que le programme annuel des compétitions ne soit pas à jour. En effet, l'instance dirigeante du handball africain a oublié, ou ne sait tout simplement pas que l'Algérie va organiser cet été la 19e édition des Jeux méditerranéens. Un évènement sportif de grande envergure, dont la ville d'Oran sera l'hôte entre le 25 juin et le 5 juillet 2022.

Cependant, le problème est que deux compétitions majeures vont avoir lieu au même moment, à savoir, les JM-2022 et la CAN-2022. La question qui se pose est : pourquoi la CAHB a programmé ces deux évènements à la même date ?

Petite piqure de rappel. Dans un premier temps, la CAHB a confié l'organisation de la CAN au Maroc, sachant pertinemment que des rencontres vont être programmées dans des villes occupées du Sahara Occidental, avant de faire machine arrière, en reportant la compétition, sous prétexte que des recours ont été enregistrés au secrétariat de la Confédération africaine de handball, après le tirage au sort.

Mais en réalité, ce report intervenu au lendemain de la décision prise par l'Algérie de boycotter la 25e édition de la CAN, en raison justement du choix des villes devant abriter ce rendez-vous.

Mercredi soir, la CAHB communique les nouvelles dates pour la tenue de la CAN-2022, jusque-là rien d'anormal. Toutefois, l'instance dirigée par le Béninois Mansourou Arémou, en poste depuis 2008 et réélu en septembre dernier pour un nouveau bail de 4 ans, annonce que cette joute aura lieu du 22 juin au 2 juillet.

Par ce geste, il est plus que clair que le handball et l'intérêt porté à cette discipline passent au second, voire troisième degré, par rapport à d'autres considérations. Une attitude qui très certainement va se répercuter fortement sur le niveau du tournoi des JM, car la CAN va lui faire de l'ombre et lui voler la vedette. Assurément, pour les meilleures nations du continent, l'Egypte et la Tunisie, en l'occurrence, le choix entre les JM et la CAN est vite fait. C'est donc, en trouble-fête, que cette CAN va avoir lieu. En attendant de connaître la date du tirage au sort, qui sera communiquée ultérieurement, et dans lequel devrait figurer le nom de l'Algérie, il n'est pas à écarter que de nouveaux rebondissements interviennent dans cette histoire, et ce, en rapport avec la programmation. Affaire à suivre.

R. S.

EN DEUX MOTS

Ahmed Bendjabou nouvel entraîneur de la sélection nationale seniors messieurs de basket-ball

Le technicien algérien de basket-ball Ahmed Bendjabou a été nommé sélectionneur national (seniors messieurs), a annoncé jeudi la Fédération algérienne de la discipline.

Cette nomination à la tête du Cinq national intervient après le départ de Bilal Faid, dont le contrat a expiré le premier décembre 2021.

Bendjabou sera assisté par l'ancien joueur du NA Hussein-Dey, Reda El Hachemi.

En sus de sa carrière d'entraineur à la tête de plusieurs clubs algériens (WO Boufarik, GS Pétroliers, USM Blida), Bendjabou a joué plusieurs saisons sous les couleurs du WO Boufarik dans les années 1980 et 1990.

Outre les Jeux méditerranées d'Oran-2022, le Cinq algérien devrait prendre part au Championnat arabe des nations, prévu en février 2022 aux Emirats arabes unis.

Handisport

2021, une autre année où tout réussit au handisport algérien

Le handisport algérien a une nouvelle fois, marqué le paysage sportif algérien, avec une année 2021, particulière et riche en consécrations aussi bien en sports collectifs qu'en individuels, le tout clôturé par une belle prestation aux derniers Jeux paralympiques de Tokyo où les athlètes ont eu le mérite de porter très haut l'étendard algérien, comme lors des sept précédentes éditions. Sur le plan international, les athlètes paralympiens, avec un total de 12 médailles aux Jeux de Tokyo (4 or, 4 argent et 4 bronze), deux nouveaux records du monde, deux records des Jeux et quatre records d'Afrique, ont inscrit en lettres d'or, le nom de l'Algérie dans le Top 30 au classement final du rendez-vous, sur une soixantaine de pays classés et plus d'une centaine de participants. Des résultats remarquables qui ont suscité l'admiration des techniciens étrangers présents ainsi que ceux du Comité International Paralympique.

Ainsi, parmi les belles performances, il faut noter celles de Skander-Djamil Athmani (classe T13) qui, pour ses premiers Jeux, a réussi deux médailles : une en argent (100 mètres) et l'autre en or sur le 400 mètres remportée haut la main devant le champion en titre et recordman de l'épreuve, le Marocain Mohamed Amguoun, avec à la clé un nouveau record du monde.

L'on cite également l'exploit d'Asmahane Boudjadar, médaillée d'or au lancer de poids (catégorie F33), avec à la clé un nouveau record paralympique (7,10 mètres), celui de Safia Djelal, parée d'or au poids (catégorie F57) accompagné d'un record du monde (11.26 mètres), mais encore la performance de la judokate Chérine Abdellaoui (mal-voyante), détentrice de l'or chez les moins de 52 kg, après sa victoire par ippon, en finale.

«Je tenais à décrocher cette médaille pour confirmer ma progression depuis l'édition de 2016. J'avais cette envie de ne pas décevoir ceux qui étaient derrière moi et me soutenaient à chaque sortie. Je dédie ce titre au président de la République, à mon public et au peuple algérien», avait alors indiqué Abdellaoui.

Toujours en sports individuels, le para-powerlifteur algérien Hocine Bettir (-65 kg) s'est aussi distingué, grâce à une charge à 192 kg qui lui a offert la médaille de bronze, le premier titre paralympique en powerlifting dans l'histoire du handisport national. D'ailleurs durant la même année, Bettir (31 ans) a obtenu le titre suprême en Coupe du monde de Dubaï qui est venu s'ajouter à son riche palmarès.

D'autres athlètes ont marqué leur passage à Tokyo, en obtenant des médailles d'argent et de bronze, à l'image Kamel Kardjana (argent au poids), Abdelkrim Krai (argent au 1500 m), Nassima Saifi (argent au disque), Walid Ferhah (bronze au Club), Lynda Hamri (bronze/en Longueur) et Mounia Gasmi (Massue).

Ces douze consécrations ont constitué une «belle moisson» qui a éclipsé la participation des «valides» aux Jeux olympiques tenue dans la ville de Tokyo, et dont la délégation est tristement revenue sans aucune médaille.

La visibilité du handisport s'est accrue durant l'année passée et les résultats des paralympiens algériens seront, à leur grande joie, un tournant important pour eux et pour le handisport national en général. En effet, sur décision du président de la République, M. Abdelmadjid Tebboune, donnée lors d'une cérémonie en hommage aux athlètes, «des instructions pour une meilleure prise en charge des athlètes aux besoins spécifiques» ont été données, pour que «plus aucune distinction ne sera désormais faite entre les athlètes algériens» qui représentent les couleurs nationales et qui désormais vont bénéficier d'un même soutien.

Pour les athlètes «l'accueil officiel qui leur a été consacré par les hautes autorités de l'Etat, depuis leur arrivée de Tokyo, est un signe de reconnaissance, une source de fierté et un fort encouragement pour eux, car cela les booste à continuer à travailler dans le but de décrocher davantage de médailles».

Le goal-ball et le power-lifting se distinguent

Outre les JP de Tokyo, l'année 2021 a également brillé de mille feu pour le handisport algérien dans d'autres compétitions internationales d'envergure, puisque les sélections nationales (messieurs et dames) de goal-ball ont conservé, à Accra au Ghana, leurs titres de Champions d'Afrique des nations, en battant les deux sélections égyptiennes en finale d'un tournoi qui a regroupé, pour la première fois dans l'histoire du goalball africain, un record de 10 équipes chez les deux sexes.

Ces sacres ont confirmé la domination, depuis plusieurs années consécutivement, du goal-ball algérien sur le plan africain, qui assure du coup une énième participation aux Mondiaux, prévus l'année 2022 en Chine.

En para-powerlifting, à l'occasion des Championnats du monde de Tbilissi en Géorgie, là encore l'Algérie a laissé une très bonne image de son handisport, remportant deux médailles d'or, respectivement par le junior Aymen Khoudja (-59 kg), auteur d'une charge à... et Hocine Bettir (-65 kg) qui a soulevé 194 kg.

Si l'année 2021 reste des plus honorables, il n'en demeure pas moins que l'année 2022 sera aussi importante que la précédente, avec des rendez-vous continentaux et mondiaux qui devraient permettre, une autre fois, au handisport algérien de garder sa place sur la scène internationale et étoffer son palmarès par d'autres consécrations. «Il faut saluer l'ensemble des acteurs (athlètes, entraîneurs, ligues et clubs) qui ont contribué aux résultats de cette année 2021 et dont on ne peut qu'être comblés. Mais, il ne faut pas se laisser endormir sur ses lauriers, car l'année qui pointe à l'horizon est aussi pleine de challenges», s'accordent à dire les observateurs.

LA NR LA NOUVELLE RÉPUBLIQUE

Quotidien national d'information. Edité par la Sarl SEDICOM au capital social de 100 000 DA.
Rédaction - Direction - Administration : Maison de la Presse. 1, rue Bachir Attar,
Place du 1er-Mai - Alger.
Tél. : 021 67.10.44/67.10.46
Fax : 021 67.10.75.
Compte bancaire : CPA 103 400 08971.1 . 114, rue Hassiba-Ben Bouali, agence Les Halles.
Membres fondateurs :
Gérant, directeur de la publication: **Abdelwahab Djakoune**.
Rédacteur en chef :
Radia Zerrouki
Directeur commercial :
Ouahid Kouba.
Composition **PAO** ***La Nouvelle République*** Impression Alger : **SIMPRAL**.
Tirage : **2500** exemplaires
16 - Pages
Oran : **SIO**. Constantine : **SIE**.
Diffusion centre : **SEDICOM**.
Ouest : **SPDO**. Est : ***El Khabar***. Sud : **Trag diffusion** Publicité : *La Nouvelle République*, Maison de la Presse. Tél. : 021 67.10.72. Fax : 021 67.10.75. E-mail : lnr98redaction@yahoo.fr/E-mail pub : lnr98publicite@yahoo.fr - ANEP Spa : 1, avenue Pasteur, Alger. Tél. : 021 73.76.78 - 021 73.71.28. Fax : 021 73.95.59 - 021 73.99.19.
Conception : **Studio Baylaucq**, Paris, France. Tél. : +331 44.90.80.40
Les manuscrits, photographies ou tout autre document adressés à la rédaction ne peuvent faire l'objet d'une quelconque réclamation.

LA NR
LA NOUVELLE RÉPUBLIQUE

Conférence de presse de Djamel Belmadi :

«J'ai faim de titres, j'ai envie qu'on respecte mon pays»

→Malgré une préparation très perturbée, le sélectionneur des Verts Djamel Belmadi, reconnaît que l'arrivée de Samuel Eto'o à la tête de la Fédération camerounaise de football a énormément joué pour le maintien de cette compétition... Pour lui, malgré cette situation perturbante «notamment avec l'absence des nombreuses stars, je dois positiver, même s'il est difficile de positiver, on reste optimiste...»

Belmadi veut aller ramener un autre trophée... (Photo › D. R.)

Les conférences de presse de Belmadi seraient-elles des moments à ne pas rater ? Pour quelques médias, elles sont révélatrices de ce qui anime le sélectionneur algérien. Il y a dans ces rencontres quelque chose qui dénonce l'amour qu'il porte à son pays à travers ses réalisations. Pour d'autres, Djamel Belmadi est une référence qu'il partage avec son groupe et les joueurs locaux qu'il voudrait dès aujourd'hui les préparer à une relève de renom. C'est pourquoi aussi que les spécialistes estiment que ses conférences alertent les médias de part leurs contenus.

«En CAN-2019, nous avons été traités de sélection qui ne valait rien»

L'ère du bricolage est dépassée, il traîne avec lui toute une équipe dans ses ambitions, jugées à l'époque démesurées et prétentieuses, et qu'il était quasi impossible pour le nouveau sélectionneur de battre avec une équipe moribonde de modestes sélections africaines. Depuis sa venue, le mode d'emploi a tactiquement et techniquement changé. Il devient le véritable catalyseur du groupe, et pour preuve, Belmadi en parlait lors de sa conférence de presse. «Quand on va au tirage au sort de la Coupe d'Afrique des Nations de 2019 en Égypte, nous avons été traités comme une sélection qui ne valait rien. Un an plus tard, on nous remet le trophée et tout était différent, le respect était palpable. Nous en sommes conscients, et nous voulons rester haut, nous voulons rester forts», insiste Belmadi.

«Envie de remplir notre vitrine, de titres»

Et d'ajouter : «J'ai faim de titres, j'ai envie qu'on respecte mon pays. Quand on voit notre drapeau pendant la Coupe arabe, ce n'est pas du nationalisme bête et méchant, c'est l'envie de nous voir tout en haut. Cette flamme-là m'anime». Aujourd'hui, nous sommes les champions d'Afrique. Nous allons aborder la compétition avec ambition, parce que nous voulons rendre notre peuple heureux. Nous avons vu la joie retrouvée avec cette Coupe arabe. Ce n'est pas tous les jours que nous allons loin en CAN, y compris chez les jeunes. Aller en demi-finale, c'est super... mais ce n'est pas un titre. Moi, je veux des titres. La CAN était plus à notre portée que la Coupe du monde : nous l'avons gagnée pour la première fois depuis 1990. On a clairement envie de remplir cette vitrine, de ramener des titres».

«Jouer face au champion donne un supplément d'âme»

Totalement engagé dans son chantier, il revient sur sa façon de consolider et maintenir sur rails l'avenir de la sélection nationale. Mais pour cette CAN, il reste prudent. Pas d'excès de confiance, ses joueurs l'ont vite compris «Non ! Prenons un exemple : la France est championne du monde en 2018, mais elle sort au second tour de l'Euro suivant. C'est un échec cuisant pour eux, et c'est une leçon à retenir : ce risque existe et il pend au nez de tout le monde. Jouer face au champion donne un supplément d'âme et c'est ce qui fait la beauté du sport ! Vaut-il mieux être le favori ou l'équipe que personne ne considère ? Quand je suis arrivé, c'était la deuxième hypothèse ! Et ce, même dans des choses qui ne sont pas perceptibles pour les médias. Dans les instances, personne ne nous considérait».

«Les semeurs de doutes sont nombreux»

Au moment où de nombreux perturbateurs et semeurs de doutes clamaient son départ prochain sur les réseaux sociaux, Belmadi répond «en tant que tenant du titre, on a envie de le garder, ce ne sera pas facile, mais nous irons avec l'ambition de donner encore de la joie au pays… On est dans une période où l'Équipe nationale apporte de la joie à notre pays, on sait que ce n'est pas tout, ça ne règle pas tous les problèmes du pays, mais c'est au moins un élément ou un domaine dans lequel on est performants. Cette coupe d'Afrique est quelque chose d'important pour nous», dit-il. On lui reproche de convoquer Yacine Brahimi ! Djamel Belmadi répondra qu'il est le meilleur joueur de la Coupe arabe, le monde connaît sa valeur technique. «Quelle autre raison aurais-je eu de ne pas sélectionner Brahimi ? S'est-il interrogé. On l'apprécie tous en tant qu'homme, on sait tous ce qu'il a comme qualités. Je veux juste gagner des matches moi !»

Pas de parcours facile pendant la CAN

«Jouer tous les matches de poule à fond, mais s'il faut sortir la calculette, nous le ferons. Il n'y a pas de parcours facile pendant la CAN», prévient-il, en expliquant que pour lui finir premier ou deuxième ne garantit pas d'avoir un adversaire plus facile. «En cela, nous avons moins de chance que les autres pays du top 5 Afrique au classement FIFA». Il reconnaît toutefois qu'il pourrait être mis en difficulté dès la 8e de finale. «Le Mali, le Nigeria, la Tunisie ou l'Égypte, ça peut ressembler à une finale de Coupe d'Afrique ! Le Mali actuel est en grosse progression, l'Égypte a un Mohamed Salah de classe mondiale, même s'il a plus de difficultés avec son pays. Un joueur pareil peut changer la face d'une équipe à lui seul».

Synthèse de H. Hichem

- Canal + Sport : Premier League, l'avènement du foot anglais à 21h
- Eurosport 1 : Rallye Dakar à 21h

La Der

CAN 2021 : Ismaël Bennacer absent face à la Sierra-Leone

Ismaël Bennacer va rater la première sortie des Verts à la Coupe d'Afrique des nations 2021. Le milieu de terrain du Milan AC ne sera pas de la partie en raison de sa suspension, pour cumul de cartons, a confirmé ce jeudi l'entraîneur national, Djamel Belmadi.
«Bennacer sera absent pour le premier match. Nous avons créé et fondé un groupe. Nous avons une palette de joueurs qui peuvent s'inscrire dans notre 11 et être importants. Bennacer est important, oui, mais son absence au premier match de la CAN ne m'empêche pas de dormir. Un joueur méritant le remplacera», a indiqué le coach national en conférence de presse tenue à Doha. Les Fennec se trouvent, depuis lundi dernier, dans la capitale qatarie afin de préparer la défense de la 30e édition de la CAN, prévue du 9 janvier au 6 février au Cameroun, où ils auront à défendre leur titre glané en 2019, au Caire (Egypte). À Doha, l'Algérie devra disputer deux rencontres amicales. La première a eu lieu hier samedi 1er janvier face à la Gambie, tandis que la seconde se déroulera le mercredi 5 janvier contre les Black Stars du Ghana. Selon le programme des Verts, les camarades de Slimani s'envoleront le jeudi 6 janvier pour le Cameroun. Les Algériens seront hébergés à l'hôtel Onomo, situé à Bonanjo (quartier administratif), alors que les entraînements se dérouleront à l'annexe sud du stade de Japoma, qui abritera les matches du groupe E dans lequel se trouve le Club Algérie.
Alors que la compétition débutera le dimanche 9 janvier, les Guerriers du désert entameront leur quête pour une troisième étoile continentale le mardi 11 janvier (14h, algériennes) à Douala, face au Sierra Leone, avant d'enchaîner contre la Guinée équatoriale, le dimanche 16 janvier 2022 à Douala (20h, algériennes), alors que leur troisième sortie aura lieu face à la Côte d'Ivoire, le jeudi 20 janvier (17h, algériennes).