LA NR
LA NOUVELLE RÉPUBLIQUE
www.lnr-dz.com

IL Y A 60 ANS, LA FIN DE LA GUERRE D'INDÉPENDANCE

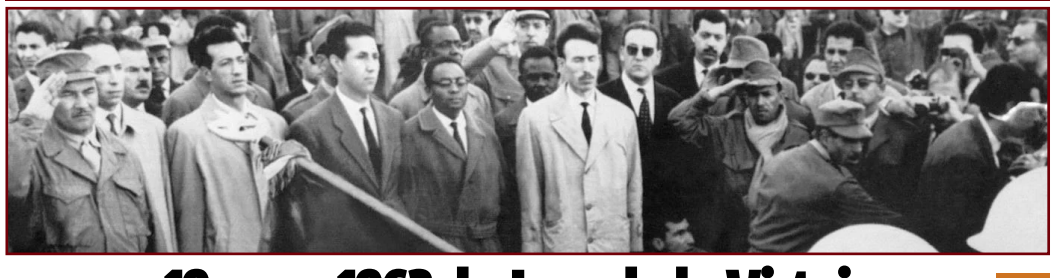

19 mars 1962, le Jour de la Victoire p.2

Quotidien d'information indépendant - N° 7315 – Samedi 19 mars 2022 - Prix : 10 DA

AFFAIBLI PAR LES FRAPPES DES FORCES DE L'ARMÉE NATIONALE

# CHANEGRIHA ANNONCE LA VICTOIRE DE L'ALGÉRIE SUR LE TERRORISME

Il s'est rendu en personne à l'endroit où a eu lieu un violent accrochage qui était suivi par l'arrestation de sept dangereux vétérans terroristes, dont le Mufti général des groupes terroristes, le Chef du Corps d'Armée, le Général-major Saïd Chanegriha, a chaleureusement salué la bravoure et la grande détermination des forces de l'Armée nationale populaire (ANP) de la 5e Région Militaire de Skikda, qui venaient de réaliser un grand coup dans le cadre de la lutte contre le terrorisme. Lire en page 3

© Photo : D.R

DES MILLIERS DE PÈRES ET MÈRES EMPORTÉS PAR LA PANDÉMIE

## Quel destin pour les nouveaux orphelins de la Covid-19 ? p.3

RECONSTRUIRE L'ÉCONOMIE AFRICAINE EN CRISE

## L'Algérie saisit déjà l'opportunité

p.4

RUÉE SUR LA FARINE, LA SEMOULE ET L'HUILE

## Henni rassure à nouveau : «Il y a assez de réserves de blé»

p.4

**Chiffre du jour**

**Phœniciculture : 2,5 millions de palmiers traités contre le boufaroua**

## MÉTÉO

### Jusqu'à 70 mm de pluie sur le Centre et l'Ouest du pays

Des pluies, parfois sous forme d'averses orageuses accompagnées de chute de grêle, ont affecté, depuis avant-hier, plusieurs wilayas du Centre et de l'Ouest du pays, a indiqué un bulletin météorologique spécial (BMS) émis par l'Office national de météorologie. Les pluies ont affecté les wilayas de Tlemcen, Aïn Temouchent, Mostaganem, Oran, Saïda, Relizane, Mascara, Chlef, Sidi Bel-Abbès, Ain Defla et Tipasa où les quantités estimées ont oscillé entre 30 et 50 mm et atteignant ou dépassant localement 70 mm.

## M'SILA

### Saisie de 9 kg de kif traité

Une quantité de neuf kg (9) de kif traité a été saisie durant les dernières 48 heures par les services de la sûreté de wilaya de M'sila, a-t-on appris jeudi de ce corps constitué. Agissant sur informations, un homme âgé de 30 ans a été arrêté alors qu'il était en train de vendre cette marchandise prohibée dans un quartier de la ville de M'sila, a précisé la même source, soulignant qu'une voiture et une moto utilisées dans le trafic de drogue ont été également saisies.

## MÉDÉA

### Secousse tellurique de magnitude 4,3

Une secousse tellurique de magnitude de 4,3 sur l'échelle ouverte de Richter a été enregistrée, hier à 05h 48 (heure locale) dans la wilaya de Médéa , indique un communiqué du Centre de recherche en astronomie astrophysique et géophysique (CRAAG). L'épicentre de la secousse a été localisée à 6 km au Nord-Est d'El-Omaria, précise la même source.

Il y a 60 ans, la fin de la Guerre d'indépendance

# 19 mars 1962, le Jour de la Victoire

**Le 19 mars est commémoré par les Algériens comme le «Jour de la Victoire», une victoire qu'ils ont remportée par leur lutte armée commencée le 1er Novembre 1954 contre le colonialisme français.**

La délégation française voulait s'assurer du sort des Européens d'Algérie et surtout maintenir le Sahara sous dépendance coloniale. Cette exigence était inacceptable pour les Algériens. (Photo : D.R)

La signature, le 18 mars 1962, des Accords d'Evian sur le cessez-le-feu, a été, en fait, l'expression de la reconnaissance de l'indépendance de l'Algérie arrachée par les Algériens à la France coloniale. Moins de quinze mois avant, les grandioses manifestations populaires de décembre 1960 avaient donné un prodigieux coup d'accélérateur à l'histoire. A partir de là, l'affaire était entendue et plus personne, dans le pouvoir français, ne doutait de l'issue de la guerre que la France a imposée à l'Algérie. Le Président français à l'époque, Charles de Gaulle, l'avait encore mieux compris. L'annonce, simultanément, par le général de Gaulle et par le Président du GPRA, Ben Khedda, le 18 mars 1962 à 20 heures, d'un cessez-le-feu entrant en vigueur à partir du lendemain 19 mars à midi, avait totalement éclipsé les accords d'Evian. De leur contenu, pourtant laborieusement élaboré durant plusieurs mois de négociations, le plus souvent secrètes, les Algériens ne saisissaient que la reconnaissance, certes implicite encore, de l'indépendance de leur pays qui sera confirmée par le référendum du 1er juillet.

De nombreux historiens ont écrit sur cette phase de la Guerre d'Algérie. Ils s'accordent à considérer que les négociations qui ont abouti aux Accords d'Evian, ont passé leur cap le plus difficile au cours d'un round précédent, dans un chalet appelé «Le Yéti aux Rousses», village français des montagnes du Jura, près de la frontière suisse, où s'est ouverte le 11 février 1962, la «Conférence des Rousses». Ces négociations se sont déroulées sur fond d'assassinats et de massacres commis par les ultra-colonialistes de l'OAS. Aux Rousses, la délégation française voulait s'assurer du sort des Européens d'Algérie et surtout maintenir le Sahara sous dépendance coloniale. Cette exigence était inacceptable pour les Algériens : le Sahara est partie intégrante de l'Algérie. Un nouveau rendez-vous est convenu pour début mars dans un contexte toujours marqué par le déchaînement criminel de l'OAS qui commet une centaine d'attentats le 5 mars, soit deux jours avant la reprise des négociations à Evian. C'est l'OAS qui réglera définitivement la question des Européens d'Algérie en détruisant la solution pluricommunautaire, par sa stratégie suicidaire de la terre brûlée, sa chasse à l'Arabe, ses ratonnades, ses massacres qui ont poussé les «Pieds noirs»à fuir par le premier bateau appliquant la terrifiante formule «la valise ou le cercueil». Le 18 mars, un document de 93 pages est signé par les deux délégations.

A 20 heures, le général De Gaulle d'une part et le président Ben Khedda de l'autre, annoncent que le cessez-le-feu interviendra le lendemain 19 mars à midi. Les négociations de paix entre le GPRA (Gouvernement provisoire de la République algérienne) et le gouvernement français, ont eu plusieurs étapes : Melun (France), du 25 au 29 juin 1960 ; Lucerne (Suisse), le 2 février 1961 ; Evian, entre le 20 mai et 13 juin 1961 ; Lugrin (près de la frontière suisse) du 20 au 28 juillet 1961 ; rencontres exploratoires les 28 et 29 octobre et 9, 23 et 30 décembre 1961 ; Les Rousses (France), les 11 et 19 février 1962 ; Evian (France), du 7 au 18 mars 1962. Le référendum d'autodétermination est organisé le 1er juillet 1962 et le "OUI»des Algériens l'emporte à la majorité écrasante pour consacrer l'indépendance de l'Algérie. A l'époque, en juillet 1962, les observateurs ont noté que l'Etat algérien s'est trouvé confronté à d'immenses défis, dans tous les domaines. L'état des lieux était catastrophique : un peuple meurtri par huit années de guerre et de souffrances indicibles, des centaines de milliers de morts et de blessés, deux millions et demi de déplacés arrachés à leur terre, des mines posées par l'armée française dans les zones frontalières avec la Tunisie et le Maroc, les lignes «Challe»et «Morice», sur quelque 5.700 hectares ; au plan économique, un désert industriel et une agriculture au profit des colons ; un système d'enseignement «républicain»au service des colonialistes… Pour les Algériens, comme l'a écrit Henri Alleg, il fallait tout remettre en route, «panser les plaies, construire l'Etat, élaborer un plan pour liquider toutes les séquelles du colonialisme, jeter les fondations de l'Algérie nouvelle».

**Lakhdar A.**

## L'Algérie nouvelle, à pas sûrs

**Le ministre des Moudjahidine et des Ayants-droit,** Laïd Rebiga, a fait une intervention, jeudi, lors d'une conférence historique organisée à l'occasion de la célébration du 60ème anniversaire de la fête de la Victoire. Il a assuré que l'Algérie nouvelle avançait aujourd'hui «sereinement et tranquillement vers l'atteinte de l'objectif suprême de la volonté populaire en concrétisant les nobles significations de la démocratie constructive et efficace pour la création d'une société en mesure de compter sur elle-même pour poursuivre le message de victoire, de construction et de renouveau en fidélité au serment de la patrie et des chouhada».

**Le ministre a souligné l'importance du 19 mars 1962,** une date «enracinée dans la conscience de chaque Algérien et Algérienne, une date qui leur inspire un sentiment de fierté de la victoire de la volonté des enfants de l'Algérie dans la bataille de la libération puis la bataille des négociations». «Le Jour de la Victoire restera à jamais une valeur historique et humaine immortelle dans l'histoire de notre nation», a-t-il affirmé. Il a appelé à réfléchir, 60 ans après cette date, sur les acquis de cette victoire pour l'Algérie indépendante, telle que voulue par les chouhada de Novembre. Le ministre des Moudjahidine et des Ayants-droit a évoqué les Accords d'Evian en rappelant que la décision de la révolution de s'asseoir à la table des négociations en soi «était une question importante, voire cruciale pour les Algériens face à un colonisateur qui n'aurait pas cédé à la négociation sans la force de la Révolution, l'expérience de ses dirigeants et le contrôle de la situation par l'Armée de libération nationale (ALN)».

**Laïd Rebiga a également signalé comment,** «après moult rounds tumultueux, le négociateur algérien a fait montre de clairvoyance politique et de génie diplomatique afin de remporter les négociations d'ailleurs sanctionnées par le cessez-le-feu et la réalisation de plusieurs acquis, conçus dans la Déclaration de Novembre comme étant des objectifs inaliénables quelles qu'en soit les circonstances, c'est-à-dire la défense de l'intégrité territoriale, de la nation algérienne et le recouvrement de la souveraineté». Le ministre des Moudjahidine a considéré que la bataille politique a été «une ligne de démarcation entre la volonté des Ayants-droit à une vie décente et la volonté d'enterrer la dignité humaine et d'occuper les peuples». «La justice qui ne s'éclipsera jamais de cette terre révolutionnaire en a été rendue», a-t-il martelé. En marge de la conférence, a été organisée une exposition de photographies, de documents et d'articles de presse sur les négociations, parus à l'époque, pour commémorer l'anniversaire de la Victoire.

**L. A.**

**REPÈRE**

MAE

### Cérémonie à l'occasion du 60e anniversaire de la fête de la Victoire

Le ministère des Affaires étrangères a organisé, jeudi, une cérémonie à l'occasion du 60e anniversaire de la fête de la victoire (19 mars 1962), présidée par le ministre des Affaires étrangères et de la communauté nationale à l'étranger, Ramtane Lamamra, en présence de membres du Gouvernement, de moudjahidine et de diplomates. A cette occasion, une gerbe de fleurs a été déposée devant la stèle commémorative de cette date charnière dans l'histoire du pays avec la lecture de la Fatiha à la mémoire des chouhada de la glorieuse Révolution. Lors d'une conférence organisée au siège du ministère des Affaires étrangères, le Conseiller du président de la République chargé des archives et de la Mémoire nationale, Abdelmadjid Chikhi a affirmé que le document d'Evian «est une réponse à tous les principes et objectifs fixés par la Proclamation du 1er Novembre 1954, à savoir le recouvrement de la souveraineté nationale, l'intégrité territoriale et l'unité du peuple algérien», précisant que «la mission confiée aux responsables, à l'époque, sous la conduite de Krim Belkacem avait été pleinement accomplie». Pour sa part, le Directeur général de la Communication, de l'Information et de la Documentation au ministère des Affaires étrangères, Abdelhamid Abdaoui, a rappelé que la date du 19 mars 1962 est «un point de départ pour une nouvelle ère après de grands sacrifices suivis de négociations difficiles qui ont abouti à la signature des accords d'Evian entre le Gouvernement provisoire de la République algérienne (GPRA) et l'occupant français le 18 mars 1962». Ces négociations «n'étaient pas un choix pour l'autorité coloniale, qui a été contrainte de se soumettre à la volonté de la Révolution à la suite des pertes sur le terrain et des défaites successives qui ont démoralisé l'armée d'occupation et des victoires diplomatiques successives remportées par le GPRA», a-t-il expliqué.

**Voir sur Internet**
**www.lnr.dz.com**

Affaibli par les frappes des forces de l'Armée nationale

# Chanegriha annonce la victoire de l'Algérie sur le terrorisme

**Il s'est rendu en personne à l'endroit où a eu lieu un violent accrochage qui était suivi par l'arrestation de sept dangereux vétérans terroristes, dont le Mufti général des groupes terroristes, le Chef du Corps d'Armée, le Général-major Saïd Chanegriha, a chaleureusement salué la bravoure et la grande détermination des forces de l'Armée nationale populaire (ANP) de la 5e Région Militaire de Skikda, qui venaient de réaliser un grand coup dans le cadre de la lutte contre le terrorisme.**

Sur place, le Général-major a déclaré la fin du terrorisme en Algérie car, battu, vaincu, défait et complètement déraciné de l'Algérie. Une réalisation majeure accomplie par des valeureuses mains algériennes et sans aide extérieure

A la suite de la haute qualité opérationnelle antiterroriste réalisée le 16 mars dernier par les militaires des détachements de la 5ème Région Militaire (RM) de Skikda, suite à l'arrestation de sept dangereux et vétérans terroristes, dont parmi-eux figure le Mufti général des groupes terroristes, le Chef du Corps d'Armée, le Général-major Saïd Chanegriha, s'est rendu immédiatement sur place, où il a vivement encouragé les jeunes et autres vétérans soldats de l'Armée nationale populaire (ANP), tout en déclarant la fin du terrorisme en Algérie.

«L'Algérie a définitivement battu le terrorisme», a déclaré le Chef du Corps d'Armée devant les militaires ayant pris part à cette opération de grande valeur. Le Général-major Saïd Chanegriha a ajouté : «Soyez fiers de vous, vous avez réalisé une grande opération, je vous félicite pour ce résultat très positif, cela augure de la force des enfants de l'Algérie. Le terrorisme a été vaincu par les Algériens eux-mêmes, par des mains algériennes. Nous n'avons jamais été soutenu par quiconque, aucun pays ne nous a aidé dans notre long combat contre le terrorisme», dira avec un ton fort, élevé et ferme le Général-major.

La présence du Chef du Corps d'Armée aux côtés des soldats après l'excellente opération antiterroriste est presque une première, elle témoigne de l'importance de cette opération mais, aussi une occasion pour annoncer la défaite du terrorisme en Algérie.

Contrairement à beaucoup d'autres pays qui poursuivent leurs combats contre le phénomène du terrorisme, l'Algérie, et grâce à la force frappante et le grand courage de son Armée et de son valeureux peuple, a vaincu le terrorisme.

La sortie du Général-major Saïd Chanegriha est aussi porteuse d'un message destinée à l'extérieur du pays, une forte lettre dans laquelle le Chef du Corps d'Armée rappelle que le terrorisme a été vaincu par la grande détermination et par la force majeure des Algériens et sans aucune aide extérieure.

Un message qui intervient dans une conjoncture mondiale troublante et incertaine dominée par le changement rapide mondial et par le retour des anciens conflits qui vont déterminer, par la suite, le nouveau repositionnement mondial.

Conscient des enjeux géopolitiques et géostratégiques qui pourchassent et qui menacent la stabilité et la sécurité de l'Algérie et son statut de force majeure dans sa région, le Général-major Saïd Chanegriha a rassuré le monde de la grande capacité, de la puissance frappante et de la forte détermination de l'Armée nationale populaire a relevé tous les défis, tout en assurant le bon positionnement de l'Algérie.

Rappelons-le, les sept dangereux terroristes capturés vifs lors de cette opération de l'ANP à Skikda sont identifiés comme suit : Lesslous Madani, dit «Cheikh Assim Abou Hayane «(Mufti général des groupes terroristes), qui a rejoint les groupes terroristes en 1994, Betayeb Youcef, dit «Oussama Abou Soufiane Anighassi»(émir du groupe terroriste), qui a rejoint les groupes terroristes en 2007, Zerrouk Belkacem, dit «Abou Anès», qui a rejoint les groupes terroristes en 2005, Belaoui Mohamed, dit «Zerkaoui Abou Oubaïda», qui a rejoint les groupes terroristes en 2007, Zemmouri Abdelhak dit «El Hadj», qui a rejoint les groupes terroristes en 2003, Ben Hmida Rachid dit «Houdaïfa», qui a rejoint les groupes terroristes en 1996, Djilali Abdelkader dit «Moussa», qui a rejoint les groupes terroristes en 2015.

Tandis que le cadavre découvert a été identifié comme étant celui du terroriste «Zouine Mohamed»dit «Mokdad», qui a rejoint les groupes terroristes en 1995. Les terroristes cités ont été capturés vifs lors d'une opération de fouille et de ratissage menée depuis un mois par les détachements de la 5ème Région Militaire dans la forêt d'Oued Edouar près de la commune de Beni Zid, daïra de Collo, willaya de Skikda, et durant laquelle un cadavre d'un autre terroriste, blessé lors de la dernière opération menée le 19 février dernier et qui a vu l'élimination de sept autres terroristes. Par ailleurs, huit pistolets mitrailleurs de type Kalachnikov, des quantités considérables de munitions et d'autres effets ont également été récupérés.

**Sofiane Abi**

BRÈVE

APN

## Installation du groupe d'amitié parlementaire «Algérie-Portugal»

Le groupe d'amitié parlementaire «Algérie-Portugal» a été installé, jeudi au siège de l'Assemblée populaire nationale (APN), avec comme objectifs l'approfondissement des relations entre les pays et la consolidation de la diplomatie parlementaire bilatérale.

La cérémonie d'installation de ce groupe s'est déroulée sous la supervision du président de la Commission des affaires étrangères, de la coopération et de la communauté à l'APN, Mohamed Hani et en présence de l'ambassadeur du Portugal à Alger, Luiz Albuquerque Veloso.

«L'installation de ce groupe est un événement marquant dans le cadre de l'initiative d'approfondissement des relations bilatérales notamment au niveau parlementaire», a estimé M. Hani.

Le président de la Commission a rappelé, dans ce sillage, «les relations d'amitié et de coopération algéro-portugaises basées sur le respect et la concertation régulière depuis l'établissement des relations diplomatiques en 1975».

Mettant en avant «le traité d'amitié et de bon voisinage» signé en 2003, M. Hani a mis l'accent sur l'importance des groupes d'amitié parlementaire, les qualifiant d'outil de soutien aux relations parlementaires et aux développements de la diplomatie parlementaire qui sert à rapprocher et raffermir les relations d'amitié entre les pays.

**Agence**

Des milliers de pères et mères emportés par la pandémie

# Quel destin pour les nouveaux orphelins de la Covid-19 ?

Après quatre vagues de la pandémie du Covid-19 passées dans la douleur, l'Algérie a vu enfin le bout du tunnel. Mais à quel prix ? Malgré un taux beaucoup moins important du nombre des morts et celui des contaminations par rapport aux taux enregistrés dans de nombreux pays du monde, toutefois le virus a laissé de sérieuses séquelles au pays. Il s'agit, des nouveaux orphelins, ces enfants qui ont perdu un parent à cause de la pandémie. Quel destin pour ces descendants?

A l'époque du terrorisme, voire durant la décennie noire, des milliers d'enfants avaient payé un tribut cher à cause de l'assassinat de leurs parents par la barbarie des groupes armés du GIA, ces milliers d'enfants sont devenus orphelins. Aujourd'hui, devenus jeunes majeurs, de nombreux parmi eux se sont projetés dans le monde de la drogue, la délinquance et la criminalité car, vivant dans une solitude après la mort de leurs parents, sans repère, ils ont finis par se trouver dans l'impasse. Le même scénario peut se répéter aujourd'hui après l'agression biologique de la pandémie du Covid-19, qui a engendré la mort de près de 7.000 Algériens, où figurent de nombreux pères et mères laissant derrière eux de nombreux nouveaux orphelins. Aujourd'hui, c'est une autre forme d'agressivité qui s'impose, il s'agit de la pandémie de la Covid-19, ce virus mortel a pris l'âme de près de 7.000 Algériens, dont sont dénombrés des milliers de parents, père ou mère, provoquant ainsi un isolement de leurs enfants ; ces derniers devenus de nouveaux orphelins malgré eux. Quel avenir pour ces bambins ? Peut-on les sauver d'un mauvais destin comme ce fut le cas des milliers d'orphelins de la décennie noire ? Une prise en considération de leur cas est plus que nécessaire car, cela va permettre de faire éviter le pire pour ces nouveaux orphelins. Un rapprochement et une politique sociale spéciale pour les victimes des catastrophes biologiques, tout comme les catastrophes naturelles, doit voir le jour. Cette action peut sauver des milliers d'enfants orphelins d'un avenir incertain.

Il s'agit d'un traitement d'une potentielle menace sur la société. Y. Abderrezak, un père de cinq enfants, âgé de 52 ans, grossiste dans l'alimentation générale, est décédé voilà six mois de cela par la Covid-19, sa dépouille fut récupérée de l'hôpital de Birtraria situé dans la commune d'El Biar à Alger. Sa mort avait provoqué le choc mais aussi le pire pour son épouse et ses cinq enfants. Le plus âgé des enfants n'a que 16 ans, pour les quatre autres, ce sont toutes des filles et l'aînée n'a que 14 ans. Ces cinq enfants vont désormais vivre sans leur père, dans un univers sans repère et sans revenus. Quel destin pour ces enfants ? D'autres milliers de cas sont dénombrés. C'est le cas du jeune père Kh. Sofiane mort par le Coronavirus à l'hôpital de Boufarik. Ce père de quatre enfants, âgé de 50 ans, a succombé après plusieurs jours de résistance et de combat contre le mutant Omicron qu'il a contaminé en pleine quatrième vague. Décédé, ce père a laissé derrière lui quatre enfants, une épouse sans travail et une famille sans revenu. Quel sera le destin de ces quatre enfants ? Orphelins, sans père, ils sont désormais des milliers d'enfants à vivre une nouvelle situation familiale. Plus difficile, plus dure, ces milliers d'enfants ne peuvent en aucun cas s'en sortir de ce nouveau cauchemar. Ils sont désormais responsables de leurs familles mais, sans force ni connaissance pour arriver à les nourrir. Quel destin pour ses nouveaux orphelins ?

**Sofiane Abi**

CONSEIL DE LA NATION

Examen

## La loi relative aux modalités d'exercice du droit syndical soumise mardi au débat

Le bureau du Conseil de la nation a décidé de tenir, mardi prochain, une plénière consacrée à la présentation et à l'examen du texte de loi modifiant et complétant la loi 90-14 relative aux modalités d'exercice du droit syndical, indique jeudi un communiqué du Conseil de la nation.

Le bureau du Conseil de la nation, sous la présidence de M. Salah Goudjil, a fixé le calendrier des plénières pour la période allant du 22 au 30 mars 2022 et décidé de «reprendre les plénières à compter de mardi 22 mars 2022 par la présentation et l'examen du texte de loi modifiant et complétant la loi 90-14 du 2 juin 1990 relative aux modalités d'exercice du droit syndical», précise la même source.

Le ministre du Travail, de l'Emploi et de la Sécurité sociale répondra, par la suite, aux questions des membres du Conseil concernant ce texte de loi qui sera soumis au vote «lors d'une plénière mercredi 23 mars 2022».

Le bureau de l'APN a décidé de programmer «une plénière consacrée aux questions orales pour le 24 mars 2022 et une autre le 28 mars 2022 consacrée à la présentation et à l'examen du texte de loi organique relative à l'organisation judiciaire ainsi que la loi organique modifiant et complétant la loi organique 98-01 du 30 mai 1998 relative aux compétences, à l'organisation et au fonctionnement du Conseil d'Etat, suivies des réponses du ministre de la Justice, Garde des sceaux, aux interventions des membres du Conseil».

Il sera question également «de la présentation et de l'examen du texte de loi modifiant et complétant l'ordonnance 71-57 du 5 août 1971 relative à l'assistance judiciaire. Le ministre de la Justice répondra ensuite aux questions des membres du Conseil», souligne le communiqué.

Au programme de la journée de mardi 29 mars 2022 «une séance du matin consacrée à la présentation et au débat du texte de loi fixant l'organisation, la composition, le fonctionnement et les missions de l'Académie algérienne des sciences et technologies (AAST)». Le ministre de l'Enseignement supérieur et de la Recherche scientifique répondra par la suite aux interventions des membres du Conseil, avant la présentation et le débat du projet de loi modifiant la loi 20-01 du 30 mars 2020 fixant les missions, la composition et l'organisation du Conseil national de la recherche scientifique et des technologies, suivi de la réponse du ministre de l'Enseignement supérieur et de la recherche scientifique aux questions des sénateurs». La séance de l'après-midi de la même journée sera consacrée «à la présentation et au débat du texte de loi portant règlement budgétaire pour l'exercice 2019, avant la réponse du représentant du Gouvernement aux interventions des membres du Conseil». Ladite loi sera soumise au vote mardi 29 mars». Les cinq lois en question relatives «à l'organisation judiciaire, aux compétences, à l'organisation et au fonctionnement du Conseil d'Etat, à l'assistance judiciaire, à l'organisation, la composition, le fonctionnement et les missions de l'AAST, aux missions, la composition et l'organisation du Conseil national de la recherche scientifique et des technologies seront soumises au vote en séance plénière prévue mercredi 30 mars après-midi.

**Agence**

Ruée sur la farine, la semoule et l'huile

# Henni rassure à nouveau, il y a «assez de réserves de blé»

**Le ministre de l'Agriculture et du Développement rural, Mohamed Abdelhafid Henni a assuré encore une nouvelle fois, jeudi dernier, que «l'Algérie dispose d'un stock de céréales qui devrait suffire d'ici à août 2022». De quoi rassurer le consommateur qui observe depuis quelques semaines un retour des hausses de prix des produits alimentaires.**

Le Gouvernement a déjà mis en garde contre l'augmentation des prix des produits subventionnés, sous peine de sanctions. (Photo : DR)

Les supermarchés sont pris d'assaut ces deux dernières semaines par les ménages algériens qui achètent plus pour stocker afin d'éviter toutes pénuries de denrées alimentaires durant le mois de Ramadhan.

Pour éviter la grande panique, le ministre de tutelle multiplie depuis trois semaines, les sorties médiatiques pour rassurer les citoyens, affirmant que le pays a des réserves suffisantes pour encore deux à trois mois, et que le prix des produits de base subventionnés par l'Etat (semoule, l'huile, pâte, sucre et farine), désormais interdits à l'exportation par le président de la République, Abdelmadjid Tebboune, restent inchangés. Les prix sont fixés par voie réglementaire et ne peuvent être manipulés par les commerçants.

Le Gouvernement a déjà mis en garde contre l'augmentation des prix des produits subventionnés, sous peine de sanctions, réaffirmant son attachement au caractère social de l'Etat qui veut préserver sa population d'une éventuelle crise alimentaire. Un risque que tous les pays du monde encourent depuis le début de l'offensive russe en Ukraine qui a entraîné des perturbations importantes au niveau des chaînes d'approvisionnements des Etats en matières premières, provoquant pénuries et hausse des prix, inédites. L'Algérie dit avoir les stocks nécessaires pour résister aux effets de la guerre en Ukraine, pour pouvoir approvisionner les rayons dégarnis dans les supermarchés. L'opération de stockages et d'approvisionnement du marché relève, selon M. Henni, des officines sous tutelle de son département qui jouent un «rôle efficace dans la supervision des filières agricoles stratégiques à travers l'accompagnement technique et logistiques des professionnels dans l'objectif d'assurer la production et protéger aussi bien le producteur que le consommateur».

Il a souligné, dans ce sillage, le rôle de l'Office algérien interprofessionnel des céréales (Oaic) dans l'approvisionnement et la régulation des prix sur le marché à travers l'alimentation de ce dernier en «légumineuses à un prix de référence (lentilles à 100 DA et pois chiche à 120 DA), suite à l'augmentation des prix de ces produits sur les marchés national et international», a-t-il expliqué, évoquant aussi l'importance de l'Office national interprofessionnel des légumes et viandes (Onilev) dans l'organisation des opérations de vente de la pomme de terre qui connaît une hausse vertigineuse des prix. Atteignant les 160 dinars le kilo dans certaines régions du pays.

Pour mettre fin à cette hausse inquiétante, Onilev procède, en application de la décision du ministère de tutelle, «au déstockage de 15.000 tonnes à mettre en vente au niveau des 38 points de vente relevant des offices à un prix de 60 DA/kg, en attendant le début de la production saisonnière fin mars courant», a précisé M. Henni, soulignant le rôle important de l'«Onilev dans l'accompagnement des agriculteurs, en leur fournissant les matières premières et les intrants, ce qui se traduit positivement sur les prix, le pouvoir d'achat et l'approvisionnement des éleveurs en orge pour préserver la richesse animale».

Dans son intervention devant les députés, le ministre a mis l'accent sur l'impératif de développer le secteur agricole local à travers l'implication de tous les acteurs du secteur pour mettre en œuvre la nouvelle stratégie du ministère. Accompagner les agriculteurs sur le plan financier et technique et remédier rapidement au problème de l'irrigation, de stockages et de réseau de distribution. Une fois ces conditions réunies, le secteur agricole national pourrait produire plus, couvrir les besoins du marché et faire face au renchérissement des cours des matières premières sur le marché international. Prévenir les effets des crises, comme celle que traverse le monde actuellement et qui donne de la fièvre aux prix des céréales et des oléagineuses. Mais aussi aux engrais indispensables pour fertiliser les terres et augmenter les rendements agricoles. C'est l'objectif de l'Algérie qui veut s'affranchir de sa dépendance à l'étranger et préserver la sécurité alimentaire de sa population. La question sur comment faire en ce temps de crise est sur toutes les lèvres.

**Samira Takharboucht**

Reconstruire l'économie africaine en crise

# L'Algérie saisit déjà l'opportunité

Le continent africain n'a pas le choix que d'accélérer l'exécution des réformes politiques et économiques afin de pouvoir se reconstruire et faire face aux facteurs exogènes qui menacent depuis toujours sa stabilité et l'empêche de se développer. La guerre en Ukraine risque d'aggraver la situation économique de plusieurs pays africains dépendants des importations russes, ukrainiennes et même européennes. Difficile aux pays africains d'absorber le choc successif d'une crise sanitaire (Covid-19) et des effets négatifs du régime des sanctions occidentales prises contre la Russie et qui pèsent déjà lourd sur le continent. Des alertes sont déjà données par des associations humanitaires et économistes sur la famine qui menace plusieurs nations.

Des nations qui subissent déjà depuis des mois un retour en force des coups d'Etat militaires et des attentats terroristes. Ce qui contrarie l'avancement des projets déjà mis en place entre plusieurs pays africains pour développer une Zone de libre-échange continentale africaine (ZLECAf). Un carrefour commercial qui nourrit l'appétit de 55 pays signataires de l'Accord de la ZLECAf entrée en vigueur le 1er janvier 2021.

Difficile d'évaluer les échanges commerciaux effectués depuis son entrée en activité en raison des difficultés techniques, logistiques et surtout réglementaires relatives aux règles d'origine. Pourtant, plusieurs pays ont déjà finalisé leur stratégie nationale et même revu certaines règles douanières relatives à la tarification préférentielle des marchandises à l'exportation, mais cela reste insuffisant à cause du manque de coordination entre les 55 pays signataires, ce qui retarde le développement de ce bloc commercial.

Ce n'est pas le seul projet qui peine à décoller effectivement. Dans son intervention à l'occasion de la réunion virtuelle des ministres de l'Energie, le ministre de l'Energie et des Mines, Mohamed Arkab a mis l'accent sur l'impératif de «développer les ressources, les infrastructures et les systèmes énergétiques durables et de réaliser leur intégration au niveau national, sous régional et régional en Afrique», expliquant que «le souci fondamental, en Afrique comme dans d'autres régions, n'est pas toujours celui de la disponibilité des sources d'énergies primaires comme l'atteste le vaste potentiel hydroélectrique de l'Afrique et les réserves considérables dont elle est dotée en hydrocarbures, énergies renouvelables et en charbon, mais comment accéder à ces ressources à moindre coût et faible impact sur l'environnement».

Un autre secteur qui a besoin d'être restructuré afin de mettre en place des programmes de développement commun de ce secteur. Œuvrer pour un partage d'expérience entre les pays producteurs comme était le cas entre l'Algérie et le Nigeria, l'Algérie et la Libye qui œuvrent ensembles pour le développement du secteur des énergies fossiles. En plus d'exporter cette ressource, les pays producteurs orientent leurs objectifs vers la sécurité énergétique du continent. Même démarche à entreprendre dans le secteur agricole en plein essor, mais qui peine à décoller pour des raisons climatiques, matérielles et financières. D'où l'importance des coopératives qui commencent à émerger dans plusieurs pays africains. Ces pays ont besoin de financement pour investir plus dans les nouvelles technologies indispensables pour l'innovation dans les différents secteurs. L'Algérie qui s'intéresse de plus en plus au marché africain promet de renforcer ses liens avec ses partenaires africains pour profiter mutuellement du marché africain, longtemps colonisé par les produits européens.

**Samira Tk**

JOURNÉE D'ÉTUDES
Transport

## Le ferroviaire appelé à jouer un rôle principal dans la relance économique

Le secteur ferroviaire, qui vit une importante dynamique d'expansion et de modernisation, est appelé à jouer un rôle principal dans la relance de l'économie nationale, ont souligné à Alger les participants à une journée d'étude sur le secteur des rails.

Ainsi, le directeur général de l'Agence nationale d'étude et de suivi de la réalisation des investissements ferroviaires (Anesrif), Azeddine Fridi, a mis en relief, lors de cette journée organisée par l'Institut national des études stratégiques globales (INESG) et le ministère des Transports, la stratégie du secteur «basée sur la modernisation des lignes existantes et la création de nouvelles lignes, dans le cadre du Programme ferroviaire national qui devrait atteindre 12.500 km à moyen terme».

M. Fridi a relevé qu'une grande importance a été donnée au Grand Sud avec un programme de nouvelles lignes ferroviaires sur une longueur de 2.500 km, ce qui portera la longueur du réseau national à 15.000 km. Il s'agit notamment des lignes In Salah-Tamenrasset, Adrar-Bordj Badji Mokhtar et Béchar-Tindouf-Ghar Djebilet.

Le directeur de l'Anesrif a fait observer, par ailleurs, que la priorité était donnée aux transports ferroviaires de marchandises, à travers le raccordement des ports, des zones industrielles et des grands projets structurants en vue de redynamiser l'économie nationale.

Cette dynamique sera accompagnée, également, par la réalisation de lignes internationales reliant l'Algérie à l'Afrique subsaharienne et à des pays arabes en vue d'encourager les exportations hors hydrocarbures.

De son côté, la Société nationale des transports ferroviaires (SNTF) a mis en place une stratégie de développement qui vise un objectif de 55 millions de voyageurs et 12 millions de tonnes de marchandises par an à l'horizon 2025, selon la représentante de cette entreprise publique, Fatiha Bouabdellah.

«La nouvelle stratégie de la SNTF prévoit de moderniser sa gestion des ressources humaines, d'augmenter ses parts de marché (voyageurs/marchandises), d'améliorer la qualité du service et de généraliser la numérisation des prestations», souligne-t-elle.

Concernant les perspectives du transport fret, il est prévu pour l'année en cours le transport des produits sidérurgiques en multimodal au départ du Complexe Tosyali (Bethioua/Arzew), le transport des pellettes (minéral traité) sur le complexe AQS (Bellara/Jijel) et enfin le transport du clinker en intermodal sur le port Djendjen (Jijel) via une plate-forme de stockage sise à Gare Bazoul.

A moyen terme, la SNTF envisage l'embranchement à son réseau de sept silos de stockage de l'Office algérien interprofessionnel des céréales (OAIC) et du complexe Tosyali (Bethioua/Arzew) ainsi que la réhabilitation des embranchements portuaires, a indiqué la même responsable, ajoutant qu'à long terme, l'entreprise vise le raccordement du projet du port du Centre (Tipasa), le projet d'exploitation du gisement de fer de Ghar Djebilet (Tindouf) et le Projet Intégré Phosphates (PPI) à Tébessa.

**Agence**

INFO EXPRESS

PTT

## De grands bureaux de poste ouverts vendredi matin en prévision du Ramadhan

Certains grands bureaux de poste au niveau national seront ouverts exceptionnellement durant la matinée du vendredi 18 mars de 8h à 12h, en prévision du mois sacré de Ramadhan, a annoncé Algérie Poste dans un communiqué. «Cette mesure, qui concernera les bureaux de poste hors-série, hors classe, classe exceptionnelle et classe R1, établissements fonctionnant en brigade ainsi que les établissements postaux itinérants, coïncidera également avec les multiples virements, notamment les retraites», a précisé l'établissement public.■

Accidents ferroviaires

## 49 morts et 56 blessés en 2021

Au total, 49 personnes ont perdu la vie dans des accidents ferroviaires en 2021, a indiqué, à Alger, un responsable de la Société nationale de transports ferroviaires (SNTF). «Pas moins de 49 personnes ont été tuées, et 56 autres blessées dans des accidents et incidents ferroviaires durant l'année passée», a indiqué le représentant de la SNTF, Abdelmalek Hamzaoui, lors d'une journée d'étude sur le secteur ferroviaire en Algérie, organisée par l'Institut national des études stratégiques globales (INESG) et le ministère des Transports.
Selon le même bilan, 6 personnes ont perdu la vie dans des accidents aux passages à niveaux, 6 autres mortes électrocutées et 37 autres mortes percutées par des trains. En outre, la SNTF a enregistré durant l'année écoulée 320 déraillements, 47 accidents aux passages à niveaux, 75 accidents de heurts de personnes et 196 incident de jets de pierres, selon le même responsable.■

Galaxy A53 5G et Galaxy A33 5G

# Des expériences mobiles extraordinaires ouvertes à tous

**Samsung Electronics Co., Ltd a annoncé que les Galaxy A53 5G et Galaxy A33 5G proposera un ensemble complet des dernières innovations Galaxy, offrant une expérience mobile holistique à un excellent rapport qualité-prix.**

Alimentée par un tout nouveau processeur, associée à la caméra AI de Galaxy, à un écran large et fluide et à une autonomie de deux jours, la nouvelle série Galaxy A offre une connectivité 5G, une sécurité de niveau supérieur, un design respectueux de l'environnement, élégant et fin et des expériences connectées avancées. De plus, les deux appareils prennent en charge les mises à jour continues du One UI et du système d'exploitation Android et les mises à jour de sécurité pour garantir que l'expérience mobile de l'utilisateur est toujours extraordinaire. «Nous croyons que tout le monde mérite l'opportunité de découvrir l'impact positif que la technologie mobile peut avoir sur sa vie», a déclaré TM Roh, président et chef de la division MX (Mobile eXperience) chez Samsung Electronics. «Avec la dernière version de la série Galaxy A, nous facilitons plus que jamais à tout le monde pour qu'ils profitent d'une expérience mobile avancée et innovante de Galaxy à un excellent rapport qualité-prix».
Qu'il s'agisse de créer du contenu ou de le partager avec des amis, le Galaxy A53 5G et le Galaxy A33 5G offrent une expérience photo avancée de niveau supérieur, dotée de nombreuses fonctionnalités puissantes et amusantes de la série Galaxy S. Le système quad caméra du Galaxy A53 5G comprend un appareil photo OIS de 64 MP avec la technologie VDIS qui prend des photos nettes et stables à chaque fois. Par ailleurs, une caméra frontale haute résolution de 32 MP offre de superbes selfies et des expériences d'appel vidéo claires. Dans le passé, une journée ensoleillée pouvait rendre difficile de voir ce qu'il y avait sur l'écran d'un Smartphone, mais l'algorithme intelligent de la nouvelle série Galaxy A garantit que l'affichage est parfaitement dégagé, même à l'extérieur. Le grand écran Super AMOLED de 6,5 pouces du Galaxy A53 5G offre également un taux de rafraîchissement de 120 Hz pour une expérience immersive tandis que le Galaxy A33 5G dispose d'un écran Super AMOLED de 6,4 pouces avec un taux de rafraîchissement de 90 Hz. La nouvelle série Galaxy A est finement conçue pour être à la mode, fonctionnelle et durable. Le cadre fin de l'appareil crée un look lisse et élégant et le design Ambient Edge intègre parfaitement l'appareil photo dans le corps du téléphone. Le Galaxy A53 5G et le Galaxy A33 5G sont dotés du verre Corning® Gorilla® Glass 5 et d'une résistance à l'eau et à la poussière IP67, offrant une durabilité et une tranquillité d'esprit accrues.
Au-delà des matériaux, la longévité de la nouvelle série A est prolongée. Les deux appareils garantissent jusqu'à quatre générations de mises à niveau One UI et Android OS et jusqu'à cinq ans de mises à jour de sécurité.■

INFO EXPRESS

Beyrouth

## L'Algérie passe en revue les principaux axes de sa stratégie de renforcement du système de protection sociale

L'Envoyé spécial chargé du dossier des pays arabes, M. Noureddine Aouam, a passé en revue à Beyrouth les principaux axes de la stratégie de l'Etat algérien en matière de renforcement du système de protection sociale, mettant l'accent sur la décision du président de la République, M. Abdelmadjid Tebboune d'instituer une allocation chômage avoisinant le salaire national minimum garanti (SNMG).
Dans le cadre de la participation de l'Algérie au Forum arabe pour le développement durable, qui s'est ouvert mardi dernier à Beyrouth (Liban), et dans une intervention lors de la séance consacrée aux bilans des réalisations des pays arabes en matière de protection sociale et de soutien aux catégories faibles et vulnérables durant les épidémies et les crises, la délégation algérienne conduite par Aouam a mis l'accent sur la décision du président de la République d'instituer une allocation chômage dont le montant avoisine le SNMG, tout en bénéficiant de la couverture sanitaire, une première du genre dans la catégorie des pays en développement.■

AFREC

# Le ministre de l'Energie et des Mines prend part à la réunion des ministres africains de l'Energie

Le ministre de l'Energie et des Mines, a pris part, jeudi passé, par Visioconférence, à la réunion des ministres africains de l'Energie, organisée par la commission africaine de l'Energie (AFREC), sous les auspices de l'Union africaine. L'ordre du jour de cette réunion a porté sur des discussions et des débats relatifs à la gestion durable des données statistiques de l'énergie en Afrique et à l'évaluation du chemin parcouru depuis la création du premier système d'information énergétique africain (SIEA) en 2012. Le ministre de l'Energie et des Mines a commencé par rappeler «l'importance de disposer de tel système pour l'élaboration des stratégies énergétiques nationales et la planification à long terme des politiques à mettre en œuvre, notamment en matière d'accès aux formes». d'énergies modernes et abordables pour les citoyens
Le ministre a ensuite indiqué que « la réussite du système d'information énergétique de l'AFREC passera nécessairement par la mise en place et le développement des systèmes d'informations au niveau des pays membres ». Il a précisé à ce propos, que l'Algérie a inscrit un vaste programme de réforme pour la modernisation de l'administration publique à travers une refonte de ses modes de gestion, l'accélération de la transformation numérique et la modernisation du système statistique national. A ce titre et dans ce cadre, le ministre a affirmé que les Groupes Sonatrach et Sonelgaz sont aussi concerné, notamment à travers le recours aux nouvelles technologies de l'information et de la communication ainsi que la numérisation qui vont permettre de disposer d'un système d'information performant. Par ailleurs, le Ministre a ajouté que l'Algérie participe activement aux différents projets lancés par l'AFREC, que ce soit pour la réorganisation du SIEA ou aux programmes de renforcement des capacités qui vont permettre à l'AFREC de disposer d'un noyau d'experts africains capables d'assurer des formations au niveau national et régional pour d'autres jeunes cadres africains. Le ministre a rappelé, aussi, que le fait de disposer d'un système d'information énergétique au niveau africain n'est pas une fin en soi mais ce qui est recherché le plus, c'est que l'AFREC soit la référence dans le domaine de la compilation de l'information énergétique au niveau régional. En guise de conclusion, M. Arkab a indiqué que cette réunion aura un effet catalyseur sur la collaboration entre l'AFREC et ses pays membres et permettra sûrement d'identifier et de concrétiser les objectifs de coopération dans ce domaine.■

**Demande d'aide financière**

Homme, sans revenu, handicapé, diabétique, marié, demande à toute âme charitable de lui venir en aide financièrement afin de lancer un petit projet (vendeur ambulant) pour pouvoir subvenir aux besoins de ses enfants.

*Allah Le Tout-Puissant vous le rendra.*

MOB : 07 82 51 96 83

**Demande d'aide financière**

Dame cancéreuse, démunie, demande à toute âme charitable de lui venir en aide financièrement afin d'effectuer des examens médicaux (échographie analyses, etc.)

MOB : 05 59 31 19 67.

Pour un éventuel accord avec la Russie

# Turquie, le nouveau joker de l'Ukraine

**Après quatre rounds de négociations, la Russie et l'Ukraine ne sont pas parvenus à mettre fin à l'opération militaire russe en Ukraine. Toutefois, une avancée dans le dialogue a été réalisée par les délégations des deux pays, un espoir, ce qui a entraîné la partie ukraine a solliciter la Turquie pour un éventuel accord avec la Russie.**

L'Ukraine sollicite la médiation de la Turquie pour un éventuel accord avec la Russie.

La Turquie est devenue un joker pour l'Ukraine. En effet, le ministre ukrainien des Affaires étrangères Dmytro Kouleba a demandé avant-hier que la Turquie soit «l'un des garants» d'un éventuel accord avec la Russie, a annoncé son homologue Mevlut Cavusoglu, en visite à Lviv dans l'ouest de l'Ukraine. La Turquie est, note l'Ukraine, un pays qui peut etre garant de l'application d'un accord de paix avec la Russie. «L'Ukraine a fait une offre sur l'accord de sécurité collective : les cinq membres permanents du Conseil de sécurité, et la Turquie et Allemagne», a précisé Mevlut Cavusoglu lors d'une conférence de presse commune avec le ministre ukrainien. «La Turquie est l'un des pays que nous souhaiterions comme garant», a avancé pour sa part Dmytro Kouleba dont les propos, traduits, ont été rapportés par l'agence officielle turque Anadolu. Les «Cinq» permanents sont : Etats-Unis, Russie, Chine, Royaume-Uni et France. «Lors de mes contacts à Moscou hier, j'ai vu que la Fédération de Russie n'y voyait aucune objection et qu'elle pouvait accepter une telle offre", a précisé le ministre turc qui a rencontré mercredi à Moscou le chef de la diplomatie russe Sergueï Lavrov. Meylut Cavusoglu, qui s'exprimait devant la presse à l'issue de ces deux rendez-vous diplomatiques, a estimé que «les espoirs de cessez-le-feu se sont accrus». Par ailleurs, le président turc Recep Tayyip Erdogan s'est entretenu avant-hier (jeudi passé) par téléphone avec le président russe Vladimir Poutine, auquel il a réitéré son offre d'accueillir une rencontre avec le président ukrainien Volodymyr Zelensky «à Ankara ou à Istanbul». Recep Tayyip Erdogan a jugé «difficile d'avoir une estimation de date» pour cette rencontre. «Les deux dirigeants doivent y être prêts. Il faut préparer le terrain. La date sera définie par eux». Recep Tayyip Erdogan a également insisté «sur la nécessité d'ouvrir les couloirs humanitaires» pour permettre aux civils de quitter les zones de combats, a rapporté la présidence turque dans un communiqué. Le président turc a proposé que la Turquie envoie des observateurs pour un cessez-le-feu à Marioupol, ville assiégée par les forces russes dans le sud-est de l'Ukraine. Mevlut Cavusoglu a indiqué avant-hier que «plus d'une centaine de Turcs» se trouvaient encore dans cette ville. «Les affrontements continuent et des milliers de civils n'ont pas pu quitter la ville», a poursuivi le ministre.

«Nous avons proposé que des observateurs internationaux, comme la Croix Rouge, OCHA (le Bureau des Affaires humanitaires de l'Onu), le Croissant Rouge turc, observent le respect d'un cessez-le-feu de 24 heures et des corridors humanitaires», a-t-il détaillé.■

# Ukraine : l'Europe suspend ses relations avec le Belarus

Les relations de Belarus avec l'Europe sont totalement gelées en raison de la position de Belarus quant à l'opération militaire russe en Ukraine. Le Conseil de l'Europe, a annoncé avant-hier suspendre ses relations avec le Belarus en raison de la «participation active du pays» à l'opération militaire russe en Ukraine. Le Comité des ministres, l'organe exécutif de l'organisation, «a décidé aujourd'hui de suspendre toute relation avec le Belarus», annonce le Conseil de l'Europe dans un communiqué. Il précise également vouloir «renforcer les liens avec la société civile bélarusse et l'opposition en exil». Cette annonce intervient au lendemain de l'expulsion officielle de la Russie du Conseil de l'Europe, dont le pays était membre depuis 1996. Moscou avait vu sa participation dans les principaux organes du Conseil suspendue depuis le 25 février, lendemain du lancement de l'opération militaire russe en Ukraine. Le Belarus n'est pas un membre à part entière du Conseil de l'Europe, n'ayant pas signé la Convention européenne des droits de l'homme. Il coopère néanmoins avec l'organisation, en tant qu'État signataire de douze conventions initiées par le Conseil de l'Europe, notamment la Convention sur la lutte contre la traite des êtres humains, la Convention culturelle européenne, ou encore la Convention relative à la conservation de la vie sauvage en Europe. Le Belarus est également membre de quatre Accords partiels, accords qui n'ont pas le statut de traités internationaux mais proposent une forme de coopération sur des sujets particuliers. Minsk participe ainsi, par exemple, aux travaux du Groupe d'États contre la corruption et à ceux de la Commission de Venise, groupe consultatif qui apporte aux États des avis juridiques sur des projets de lois ou des lois déjà en vigueur. Sa participation à ces groupes de travail a également été suspendue, précise le Conseil de l'Europe.■

Accusées de mensonges et fausses informations

# Le Mali interdit France 24 et RFI

Les deux médias français, RFI et France 24, sont désormais interdits de diffuser sur le territoire malien, une décision prise hier par les hautes autorités malienne en raison de mensonges et fausses informations commises par lesdites chaines de télévision françaises. En effet, le gouvernement malien estime que «ces fausses allégations» ont été rapportées notamment dans un reportage dans lequel RFI a donné la parole à des victimes présumées d'exactions qui auraient été commises par l'armée malienne et le groupe Wagner. Le Mali a ordonné dans la nuit de du 16 au 17 mars la suspension de la diffusion de RFI et France 24 en raison, selon elle, de «fausses allégations» d'exactions commises par l'armée malienne et rapportées par les deux médias français, selon un communiqué du gouvernement malien. Celui-ci «rejette catégoriquement ces fausses allégations contre les vaillantes Fama» (les Forces armées maliennes) et «engage une procédure (...) pour suspendre jusqu'à nouvel ordre la diffusion de RFI et France 24», précise le communiqué signé du colonel Abdoulaye Maiga, porte-parole du gouvernement. RFI et France 24 comparées à une radio qui avait encouragé le génocide au Rwanda Le gouvernement malien estime que «ces fausses allégations» ont été rapportées notamment dans un reportage des 14 et 15 mars, dans lequel RFI a donné la parole à des victimes présumées d'exactions qui soient disant auraient été « commises » par l'armée malienne et soient disant par le groupe privé russe Wagner, dont Bamako a catégoriquement démenti et ce, à plusieurs reprises la présence sur le territoire malien. Le communiqué du colonel Maiga «interdit à toutes les radios et télévisions nationales, ainsi qu'aux sites d'information et journaux maliens, la rediffusion et/ou la publication des émissions et articles de presse de RFI et de France 24».

Une décision juste et légale qui bute à protéger les maliens des fausses informations commises volontairement par les deux chaines françaises, ces dernières agissent selon les intérêts géopolitiques de leur pays. Sur ce plan, le gouvernement malien estime en outre que «les agissements de RFI et France 24 ressemblent, dans un passé récent, aux pratiques et au rôle tristement célèbre de la radio «Mille Collines», qui avait encouragé le génocide au Rwanda en 1994. ■

Actualités internationales

# MONDE EXPRESS

**NATIONS UNIES (Etats-Unis) –** Le Conseil de sécurité de l'ONU a approuvé jeudi une résolution établissant une relation formelle et durable avec l'Afghanistan des talibans, toujours non reconnu sur le plan international.

**PEKIN –** Le président chinois Xi Jinping a ordonné jeudi de poursuivre la politique du zéro Covid et de juguler «au plus vite» l'épidémie de coronavirus, a rapporté la télévision nationale.

**HONG KONG –** La cheffe de l'exécutif de Hong Kong a annoncé jeudi envisager d'assouplir certaines des mesures de restriction en vigueur pour lutter contre une flambée sans précédent de cas de Covid mais sans donner de feuille de route.

**MADRID –** Un mouvement de grève de certains transporteurs perturbe depuis plusieurs jours l'approvisionnement en Espagne, mettant en difficulté de nombreux secteurs d'activité, sur fond de grogne sociale liée à la flambée des prix des carburants et de l'énergie.

**TEHERAN –** Les autorités iraniennes ont indiqué avoir secouru 29 des 30 membres d'équipage d'un cargo des Emirats arabes unis ayant fait naufrage jeudi dans les eaux du Golfe, au large de l'Iran.

**RABAT –** La Fédération marocaine des associations des parents d'élèves a dénoncé la «politique de la contractualisation» dans le secteur de l'éducation qui porte atteinte à la scolarité des élèves à travers les grèves continues observées par les enseignants.■

Algérie

# Face aux stratégies de l'OTAN, la politique de défense et de sécurité énergétique de l'Europe

Qu'il s'agisse en effet de crises régionales, de scissions d'Etats, de prolifération d'armes de destruction massives ou de conflits internes (ethniques, religieux, culturels ou autres), l'Otan est perçu par les Européens comme une organisation incapable de réagir à ces nouveaux types de menaces. C'est pourquoi va revenir à la surface le vieux rêve d'Europe de la défense que caressaient un certain nombre de pays du vieux continent. C'est pourquoi aussi les Européens se mettent à la recherche d'une alternative à l'Otan et à l'Union de l'Europe occidentale (UEO) laquelle, pour d'autres raisons, ne pouvait prétendre combler le vide de sécurité en question.
Il convient aussi d'ajouter que la traduction en termes concrets de la subordination juridique de l'UEO à l'Union européenne rencontre des difficultés qui laissent présager un avenir incertain de l'UEO en tant que « bras armé de l'Union » : la non appartenance à l'Union européenne de pays classés comme «membres associés» et l'attachement à l'Otan ou la neutralité de pays observateurs.. Par ailleurs, l'UEO est non seulement absente du théâtre européen mais aussi, elle connaît un phénomène d' « otanisation » qui rend difficile son autonomie et son usage donc en tant qu'instrument au service d'une politique européenne de sécurité et de défense autonome. Ces atermoiements se retrouvent dans le traité de Maastricht qui jette, de manière timide, les bases de ce que certains Européens souhaitent être une politique commune de sécurité et de défense.
Les divergences ne vont pas manquer entre les trois principales puissances européennes, en l'occurrence la France et l'Allemagne d'un côté et le Royaume-Uni de l'autre. Pour la France et l'Allemagne, l'UEO peut être réactivée en fonction des nouvelles données et des missions qu'elle serait appelée à mener. Elle deviendrait le « bras armé de l'UE ». Le Royaume-Uni, surtout depuis la décision de sortir de l'Europe économique, défend l'idée de mettre en place un pilier européen de l'Alliance Atlantique »
Ces divergences vont se retrouver dans le texte du traité qui stipule, d'un côté que la politique étrangère et de sécurité inclut l'ensemble des questions relatives à la sécurité de l'Union européenne, y compris la définition à terme d'une politique de défense commune, qui pourrait conduire, le moment venu, à une défense commune et de l'autre que la politique de l'Union au sens du présent article n'affecte pas le caractère spécifique de la politique de sécurité et de défense de certains Etats membres du traité de l'Atlantique Nord. Par ailleurs, le traité mentionne clairement que l'UEO est une « composante de défense de l'Union européenne et un moyen de renforcer le pilier européen de l'Alliance atlantique ». Autant dire donc que ces deux dispositions d'un même article et l'annexe qui accompagne le traité contentent à la fois la position franco-allemande et celle de la Grande-Bretagne.
Dans ce contexte, quel cadre pour un partenariat euro- méditerranéen en matière de défense et de sécurité d'autant plus que les résultats de ce partenariat issus du processus de Barcelone sont mitigés ? C'est pourquoi des tentatives sont faites aujourd'hui pour redynamiser le dialogue euro- méditerranéen avec deux initiatives : d'une part, la politique européenne de voisinage ; d'autre part, le partenariat stratégique entre l'Union européenne d'un côté et la Méditerranée et le Moyen-Orient de l'autre. D'ailleurs, la stratégie européenne de l'Union pour la Méditerranée avait le même objectif stratégique bien que se différenciant sur les tactiques, de relance du partenariat méditerranéen rentre dans ce cadre sous tendant une zone tampon de prospérité Europe -Afrique via la méditerranée pour freiner l'émigration massive de l'Afrique sub saharienne.
D'une manière générale, sur le plan militaire et géostratégique c'est à travers les activités du groupe dit des 5+5 que peut être appréciée aujourd'hui la réalité d'une telle évolution, structure à laquelle participe régulièrement l'Algérie.
C'est que la lecture que font les Européens des menaces et défis auxquels le monde et notre région sont confrontés repose essentiellement sur la nécessité de développer ensemble une stratégie de riposte collective et efficace concernant notamment le terrorisme international, le trafic des êtres humains et la criminalité organisée à travers la drogue et le blanchissement d'argent.
En matière de défense et de sécurité, des consultations relatives a la mise en place d'un dialogue entre le l'Algérie et l'Union européenne ont eu lieu sous forme de consultation informelles et de réunions formelles, l'Algérie entretenant des relations régulières également avec deux alliés stratégiques la Russie.et la Chine. Mais il serait souhaitable des clarifications portant sur deux questions jugées fondamentales : d'une part, la valeur ajoutée de cette offre de dialogue par rapport au dialogue méditerranéen de l'Otan : d'autre part, la coopération en matière de lutte contre le terrorisme entre l'Algérie et l'UE dans le cadre de la PESD.
En conclusion, le seul pays qui pourrait avoir une influence déterminante pour le dialogue entre la Russie et l'Ukraine, conciliant les deux points de vue qui doivent faire des concessions réciproques, est la Chine dont ses flux d'échange avec les USA et l'Europe sont dominants, car une récession économique menacerait sa croissance et sa future stratégie de la route de la Soie.
Les menaces qui pèsent sur les peuples et leurs Etats et les défis collectifs qui leur sont lancés doivent amener l'Algérie à se doter d'une politique extérieure globale des enjeux, des problèmes et des crises que connaît le monde et à déployer ses capacités, ses moyens et son savoir-faire dans une logique de juste et fécond équilibre. Le dialogue et la concertation entre les peuples et entre les acteurs sont la clef et en même temps la meilleure des garanties pour instaurer la paix et la stabilité de manière juste et durable. C'est sur cette base que me semble que doit s'engager le dialogue méditerranéen de l'Otan et dans d'autres initiatives régionales ou sous régionales. Mais face à l'Otan, existe une volonté politique de l'Union Européenne d'avoir une stratégie de défense et de sécurité étant encore embryonnaire.
Face aux menaces communes et aux défis lancés à la société des nations et à celle des hommes, les stratégies de riposte doivent être collectives. Cependant, dès lors qu'elles émanent d'acteurs majeurs et de premier plan, elles s'inscrivent dans une perspective globale et cachent mal des velléités hégémoniques. Incluse dans une sous région qui n'en finit pas de vouloir se construire et évoluant dans un environnement géopolitique régional que des acteurs majeurs façonnent aujourd'hui à partir de leurs intérêts et des préoccupations stratégiques qui leurs sont propres, l'Algérie est appelée de se déterminer par rapport à des questions cruciales, face à un monde en perpétuel mouvement, tant en matière de politique étrangère, économique que de défense, actions liées, avec les derniers événements au Sahel, à ses frontières, les récents évènements en Ukraine se posent l'urgence des stratégies d'adaptation et d'une coordination, internationale et régionale afin d'agir efficacement sur les événements majeurs. Ces nouveaux défis dépassent en importance et en ampleur les défis que l'Algérie a eu à relever jusqu'à présent.

**Avec l'impact de la crise du Coronavirus et récemment avec la crise ukrainienne, plus jamais le monde ne sera comme avant, préfigurant d'importantes mutations dans les relations internationales, sécuritaires, politiques et économiques, où la crise ukrainienne a des impacts sur le cours du pétrole/gaz, mais également sur la sécurité alimentaire. Les années à venir devraient conduire à de profondes reconfigurations socio-économiques, technologiques mais également sécuritaires.**

**(Suite et fin)**

**Professeur des universités, expert international Abderrahmane Mebtoul**

INFO EXPRESS

Laghouat

**Les présidents d'APC en session de formation**

Les volets liés à la gestion de la finance locale est au centre d'une session de formation ouverte, jeudi à Laghouat, en direction des présidents des Assemblées populaires communales (P/APC), a-t-on appris auprès des services de la wilaya. Encadrée par l'inspecteur général de la wilaya de Naâma, cette session de formation, qui vise à atteindre la bonne gouvernance des collectivités locales, et concerne cette fois-ci le module de la finance locale, et sera suivie d'autres sessions axées sur la gestion des collectivités locales, a précisé la source. Devant s'étaler jusqu'au mois de juin prochain, le programme de ces cycles de formation, neuf (9) en tout, prévoit des ateliers de formation en matière de gestion de la commune, les programmes de développement, les marchés publics, l'état civil, le contentieux, la gestion des ressources humaines, les risques majeurs et leur prévention, ainsi que la communication. Cette formation intervient en application des directives du ministère de l'Intérieur, des Collectivités locales et de l'Aménagement du territoire, appelant à l'accompagnement et le soutien des élus locaux pour leur permettre de mener à bien leurs missions dans le but de promouvoir le service public et se mettre au diapason des nouvelles orientations économiques, où la commune constitue le premier noyau.

Boumerdès

# Sidi Daoud ou le Saint-David, une région marginalisée

**Sidi Daoud, qui veut dire Saint-David, est une agglomération très isolée qui est située du côté est de la capitale Alger. Mais une fois arrivé à Naciria, on est contraint de prendre la direction vers le côté Nord pour rejoindre Dellys, mais une fois arrivé à Baghlia (ex-Rebeval), l'isolement s'accentue, étant donné qu'il faut prendre la bifurcation Nord-Ouest en longeant la grande montagne de Sidi Amar Cherif, le saint wali qui veille sur la ville de l'ex-Abbo et des vignobles qui s'offrent à notre vue.**

La ville de Sidi Daoud était connue autrefois sous différentes appellations «Bois sacré» par déformation de Bou-askri, ou Bou Sikri, qui voulait dire le «lieu du Soldat». Historiquement, il n'a jamais existé une quelconque forêt, si ce n'est celle du mont de Sidi Amar Cherif, un wali salah très vénéré et dont une zaouïa existe toujours. La ville a été créée par Adraste Abbo, ancien maire de Castellar dans les Alpes maritimes, près de Menton, venu en Algérie avec une partie de ses administrés ainsi que des familles de colons originaires de Moulinet, de Sosprel et de Breil-sur-Roya. Elle fut érigée en commune de plein exercice en 1879 après avoir été rattachée d'abord à la commune de Dellys dès sa création, puis à la commune mixte des Issers de 1876 à 1878, mais c'est en 1904 qu'elle prend officiellement le nom d'Abbo par décret du président de la République française, contresigné par le président du Conseil, ministre de l'Intérieur, portant que la commune de Bois-sacré (arrondissement de Tizi-Ouzou, département d'Alger) portera à l'avenir le nom d'Abbo, décret du 15 novembre 1908. La commune de Sidi-Daoud (anciennement Abbo), est située à une trentaine de kilomètres à l'est du chef-lieu de la wilaya de Boumerdès et à quelques centaines de mètres à vol d'oiseau de la prestigieuse et historique ville de Dellys, semble avoir été oubliée par les autorités publiques, et ce à tous les niveaux. Une ville dont historiquement Adraste Abbo a donné le nom, lui qui était avant de venir en Algérie en 1870 déjà maire de Castellar, dans les Alpes maritimes, du côté de Menton, il est venu s'installer parce que cette région était très riche dans le domaine agricole et elle le demeure jusqu'à maintenant, comme en témoigne la diversité de la culture du vignoble avec le Cardinal (raisin noir) dattier de Beyrouth, Gros noir, Dabouki (Sabene), Alphonse, Lavallée, Muscat, Red Globe, Hmar Bou Amar et diverses autres marques de culture du raisin. Et pour cause, cette municipalité n'enregistre aucun signe de développement urbain. En effet, pas de raccordement aux réseaux AEP, défaillance du réseau électrique.

### Sidi Daoud, une ville isolée

La population de cette municipalité se dit livrée a elle-même et délaissée par ses élus locaux et par les hautes instances, aussi bien de la wilaya que du Gouvernement. Cette localité est certes très isolée de par sa situation géographique, et le séisme du 21 mai 2003 est venu compléter son isolement, car c'est la commune la moins lotie en matière d'aménagement urbain et d'infrastructures publiques. C'est une région qui a beaucoup souffert du terrorisme. «On est marginalisé par l'Etat », dira un citoyen, commerçant de son état, avant d'ajouter sur un air dépité «quand je vois d'autres communes de Boumerdès et que je les compare à la notre, je me dis qu'il y a quelque chose qui ne tourne pas rond ! Voyez vous-même, la population de Sidi Daoud vit dans le dénuement et la précarité la plus totale ! Certes, le terrorisme a tout gâché, le séisme est venu compléter le reste, un anéantissement total, mais sincèrement, ce qui désole la population, c'est qu'elle ne comprend nullement les raisons de son isolement et les négligences des autorités pour faire sortir la commune de son enclavement. De même aucune prise en charge n'existe sur le terrain pour résoudre ce problème qui perdure d'ouverture dans le cadre socioculturel, socio-économique, socio-sportif qui a tant duré, et ce malgré les réclamations des habitants. Sommes-nous condamnés à vivre de la sorte, coupés du monde ? ». En effet, Sidi Daoud est une ville pas comme les autres, elle relève de la daïra de Dellys, c'était un agrégat d'anciennes maisons coloniales dont l'implantation remonte bien avant 1870. Le séisme du 21 mai 2003 a touché de plein fouet toutes les bâtisses, déjà marquées par un état de vétusté avancé, la localité a été totalement rayée de la carte et les responsables locaux ont été dépassés par ce phénomène qui avait couté la vie à plusieurs centaines de personnes, endeuillant des familles entières. Cette région est un vrai paradis sur terre et la couleur vert l'emporte dans chaque coin et recoin du paysage. L'oued Sebaou ajoute de sa splendeur pour aller se jeter dans son embouchure au Sahel Bouberak, formant un site paradisiaque, vu du côté de la mer. Elle n'a rien à envier aux régions à vocation touristique, ou son agriculture est reine. La ville de Sidi Daoud mérite plus d'égards et plus de considération, surtout sa jeunesse qui souffre le martyre. Ce qui fait dire que notre région n'a jamais été visitée par un ministre, et d'ailleurs, ils ne savent pas (les ministres) où Sidi Daoud est située. Elle reçoit la visite des élus locaux, du wali et de quelques responsables lorsque le vignoble arrive à maturité. Cependant une chose est sure, c'est que les habitants rêvent de voir la ligne ferroviaire de jadis ressusciter, une bonne et excellente chose qui permettra de désenclaver la région et la sortir de son isolement.

**Kouider Djouab**

Tamanrasset

# L'hommage de Ghalamallah aux zaouïas

En déplacement mercredi passé dans la wilaya du Grand Sud du pays, à Tamanrasset, le président du Haut-conseil Islamique (HCI) Bouabdallah Ghalamallah a rendu un vibrant hommage et salué à la fois le devoir accomplit par les zaouïas dans le maintien et la préservation de la paix et de la sécurité de la nation, à travers leur rôle important dans la société civile et leurs efforts consentis tout au long de l'année. Conscient de la grande place que détienne les zaouïas dans la société civile, à travers leurs contributions très efficaces, de par le message éducatif, religieux, spirituel et objectif qu'elles transmissent aux millions de fidèles, et surtout par à travers leurs participations à la préservation de la sécurité et l'unité de la nation, le représentant du ministère des Affaires religieuses, a salué le rôle capital que joue les zaouïas au pays. Intervenant en ouverture de la 15ème édition du colloque «Cheikh Moulay Reggani» à l'université de Tamanrasset, Bouabdallah Ghalamallah a indiqué que «les zaouïas en Algérie ont de tout temps contribué, de par le message éducatif et spirituel qu'elles véhiculent, à la préservation de la sécurité et l'unité de la nation». «L'université algérienne s'emploie, aux côtés des zaouïas, à l'épanouissement de la société à travers une formation scientifique adéquate, inspirée de la Charte de la Révolution du 1er Novembre», a-t-il soutenu, ajoutant qu'«il appartient aux universités et aux zaouïas de consolider la sécurité intellectuelle et nationale pour laquelle se sont sacrifiés les Moudjahidine et les Chouhada». Rappelant que chaque région du pays est riche et fière de ses scientifiques et Ouléma ayant pris le relais de leurs aînés, le président du HCI a convié les hommes de Lettres et de Culture et les universitaires à œuvrer pour la promotion de la Science et du Savoir susceptibles de resserrer les rangs, consacrer la fraternité et ancrer la stratégie d'immunisation du pays». Le wali de Tamanrasset, Mustapha Koriche, a estimé, pour sa part, que «les zaouïas algériennes incarnent un grand rôle de diffusion de la culture du juste milieu et de la modération qui renforcent la cohésion sociale algérienne». Le cheikh de la Zaouïa, Cherif Reggani, a estimé, de son côté, que le fait d'assurer la sécurité intellectuelle et spirituelle de la nation, comme s'emploient à le faire les Zaouïas, impacte énormément sur la stabilité sociale et contribue à corriger les comportements des individus.

Les participants au colloque, chercheurs et universitaires, ont mis en exergue la contribution des zaouïas dans la consécration de la sécurité spirituelle pour une société forte jouissant du développement durable et de la prospérité économique. Parmi ces derniers, Horma Boufeldja et Mohamed Rabah ont mis en exergue le rôle assumé de tout temps par les Zaouïas dans la préservation de l'unité nationale, en propageant la culture de fraternité et d'entraide, à l'instar de la Zaouïa Kounta, dans la région du Touat, dont les efforts se sont étendus aux pays africains. Divers thèmes relatifs au rôle des lieux de culte et leur ouverture sur leur environnement pour l'immunisation de la société des dangers culturels et spirituels mondiaux, dont la préservation des jeunes des maux sociaux, de la délinquance et des répercussions de la mondialisation, ont également été abordés par les intervenants qui ont appelé à promouvoir le discours religieux pour faire face aux «turbulences» que connaît le monde.

Monde

# Comment l'Ukraine s'est transformée en une plaque tournante du terrorisme

L'Ukraine est devenue une véritable plaque tournante du terrorisme international en accueillant sur son sol, encouragées et financées par l'Occident, les pires crapules de l'humanité qui se sont toutes liguées contre la Russie : nazis, chiens de guerre et mercenaires de tous poils et de toutes nationalités, mais aussi terroristes islamistes. On savait que des brigades islamistes se battaient en Ukraine contre les forces du Donbass, dont le bataillon de Djokhar Dudayev fondé au Danemark en 2014 suite à l'Euromaïdan par Isa Munayev – un terroriste tchétchène réfugié au Danemark – et constitué d'environ 500 combattants islamistes tchétchènes, géorgiens, circassiens, ingouches, azerbaïdjanais, ukrainiens et européens partis faire le jihad du côté ukrainien. Ce bataillon s'est scindé et a donné naissance à une unité islamiste nommée bataillon Cheïkh Mansour qui s'est basée à proximité de Marioupol, fief du bataillon Azov. Ces criminels nazis et islamistes s'entendent comme larrons en foire et sont là pour terroriser et éradiquer la population russophone. Après la mort de Munayev, tué au combat en 2015, c'est un ressortissant tchétchène établi au Royaume-Uni, Adam Osmayev, fils d'un riche homme d'affaires tchétchène opposant à Kadyrov, qui a pris le commandement du bataillon Dudayev. Déjà en juillet 2017, le journal français Libération a publié un article, les présentant, lui et sa femme, comme des héros romantiques, alors que ce sont tous deux des criminels qui participent au massacre des habitants du Donbass. Mais qui se fait encore des illusions sur l'Occident ? Il est, par exemple, utile de savoir que le petit Danemark, qui semble si tranquille, abrite de nombreux islamistes tchétchènes qui s'y sont réfugiés après avoir participé à la guerre russo-tchétchène et qu'un bataillon islamiste y a été créé pour combattre les populations russophones en Ukraine. C'est d'ailleurs tout l'Occident qui est compromis en accueillant les terroristes islamistes. Nous, les Algériens, le savons depuis longtemps puisqu'un Zitout vit et fait des affaires en Grande-Bretagne, son frère fait de même en Belgique, et la Suisse abrite le bourreau du Fida Mourad Dhina. Et la liste n'est pas exhaustive. Pendant que l'Algérie combat le terrorisme, tous les pays européens encouragent et financent le départ de djihadistes et autres aventuriers dans les pays visés par l'empire : on l'a vu avec l'Afghanistan, puis l'Algérie, et ensuite la Syrie, l'Irak, la Libye, et aujourd'hui l'Ukraine. Et l'histoire se répète puisque l'on apprend que, selon une source militaire russe, des officiers du renseignement ukrainien et turc ont recruté des terroristes situés dans le nord de la Syrie pour combattre avec les forces ukrainiennes. Ces agents ukrainiens et turcs se sont rendus le 4 février à Afrin et E'zaz dans le nord de la Syrie et ont visité un site appartenant à un groupe terroriste affilié à la soi-disant « Armée syrienne libre » soutenue par le régime turc. Ils devaient y rencontrer les dirigeants des groupes terroristes afin de trouver un accord pour recruter des hommes destinés à combattre aux côtés du régime ukrainien. La source a ajouté qu'il avait été convenu d'organiser une série de réunions secrètes avec les chefs des groupes terroristes concernés. Récemment, le Kremlin a annoncé que les autorités russes surveillaient une augmentation du flux de mercenaires de plusieurs pays vers l'Ukraine, y compris des terroristes qui ont combattu en Syrie. Des terroristes affiliés à l'Etat islamique sont formés et entraînés dans la base d'Al-Tanf contrôlée par les forces d'occupation américaines en Syrie dans le but de les transférer en Ukraine et de les utiliser dans le Donbass, selon le Service de renseignement extérieur de la Fédération de Russie. Des chefs du groupe terroriste Hayat Tahrir al-Sham (Al-Qaïda) ont tenu plusieurs réunions avec des hauts dirigeants du Parti islamique du Turkestan et les groupes Ansar Al-Tawhid et Hurras al-Din, et ont convenu d'autoriser un certain nombre de leurs combattants à entrer en Ukraine par le sol turc. Ainsi quelque 450 terroristes islamistes sont arrivés en Ukraine depuis Idlib pour lutter contre les forces russes en passant par la Turquie. La plupart de ces combattants étrangers sont des vétérans de la guerre syrienne et considèrent le fait de lutter contre la Russie comme une opportunité leur permettant de prendre un nouveau départ avec un bon salaire à l'appui (1200 à 1500 dollars par jour). Hayat Tahrir Al-Sham leur a également assuré que leurs familles seraient autorisées à les rejoindre plus tard. Environ 300 de ces combattants sont des ressortissants syriens originaires des campagnes d'Idlib et d'Alep, tandis que les 150 autres sont des ressortissants belges, français, chinois, marocains, tunisiens, tchétchènes et britanniques. Sans parler de ceux venant d'Albanie et de Croatie et notamment des djihadistes venant du Kosovo forts de leur expérience acquise en Syrie. Ce n'est pas tout. En vue de contrer l'avance russe, toutes les ambassades d'Ukraine lancent des appels sur leur compte Facebook pour recruter des volontaires pour combattre les forces russes : « Quiconque veut rejoindre la défense de la sécurité en Europe et dans le monde peut venir se tenir aux côtés des Ukrainiens contre les envahisseurs du XXIe siècle » pouvait-on lire sur la page de l'ambassade d'Ukraine à Alger. Le ministère des Affaires étrangères algérien a donné l'ordre à l'ambassade ukrainienne de retirer son post de Facebook, mais les pays européens, eux, encouragent leurs citoyens à rejoindre la « Légion internationale ». Le 8 mars dernier, le ministère ukrainien de la Défense a créé une unité spéciale pour les « volontaires étrangers », qui a déjà commencé à mener des missions de combat contre les forces russes. Il y a plus de 20 000 volontaires et ex-combattants issus de 52 pays qui ont exprimé leur désir de rejoindre la Légion internationale. La crise ukrainienne a déclenché une vague d'activisme parmi les chefs de milice d'extrême-droite européens. Ils ont eu recours à la collecte d'argent et au recrutement de combattants en ligne via PayPal, ainsi que via les crypto-monnaies comme Bitcoin et autres. Le 25 février 2022, des milices d'extrême droite en France, en Finlande et en Ukraine ont exhorté leurs partisans à participer à la lutte pour défendre l'Ukraine. Le bataillon Azov, qui fait partie de la Garde nationale ukrainienne a contribué à la formation de civils pour prendre les armes contre la Russie. Le chef de l'aile politique du bataillon Azov a appelé à une mobilisation totale du groupe et a orienté les volontaires vers des ressources de recrutement en ligne. De nombreux groupes nationalistes néonazis et d'extrême-droite d'Europe et d'Amérique du Nord manifestent un élan de soutien à l'Ukraine, notamment en cherchant à rejoindre des unités paramilitaires dans la lutte contre la Russie tandis que les groupes extrémistes islamistes et djihadistes continuent d'exhorter leurs partisans via leurs sites Internet à prendre les armes contre la Russie. Par ailleurs, les services de renseignement russes ont mis à jour le projet de l'armée ukrainienne d'opérer une vaste offensive contre le Donbass ce mois de mars, et la découverte d'énormes quantités d'armement, de munitions et de véhicules par les forces russes dans le secteur confirme cette information. Un document faisant état de cette opération et signé par différents généraux de l'armée ukrainienne ont été fournis par le ministère russe de la Défense. Déjà le 22 janvier dernier, les autorités ukrainiennes avaient mené un programme d'entraînement militaire pour les civils, 50 % d'entre eux ayant exprimé leur volonté de résister. On peut se poser la question de savoir à quoi ils voulaient résister. Depuis, le président Zalensky, comme nous l'avons écrit dans un précédent article, a ordonné de distribuer des armes à la population et de libérer et d'armer des prisonniers de droit commun, ce qui engendre des situations chaotiques dans les villes. En outre, nous venons d'apprendre que le Code pénal vient d'être aboli en Ukraine et que, conformément à la loi entrée en vigueur, tout civil peut tuer n'importe qui s'il considère que la personne tuée commettait une agression contre l'Ukraine. On peut imaginer aisément ce que cette décision va entraîner… Et dire que les Occidentaux étaient prêts à donner la bombe nucléaire aux néo-nazis d'Ukraine ! Les dirigeants politiques occidentaux sont-ils devenus fous ?

On apprend également que le ministère de la Défense des Etats-Unis a financé et contrôlé une trentaine de laboratoires de recherche d'armes biologiques sur le territoire ukrainien. En effet, les autorités russes ont déclaré avoir trouvé des preuves de laboratoires biologiques financés par les États-Unis en Ukraine, qui avaient détruit de toute urgence des échantillons d'agents pathogènes mortels lorsque l'offensive militaire a commencé. Les documents obtenus par le ministère russe de la Défense contiennent des informations détaillées sur un projet du Pentagone visant à étudier le transfert d'agents pathogènes par les oiseaux sauvages migrant entre l'Ukraine et la Russie et d'autres pays voisins. Selon les documents, la partie américaine prévoyait de mener des travaux sur les agents pathogènes des oiseaux, des chauves-souris et des reptiles en Ukraine en 2022, avec une étude portant sur la possibilité de transporter la peste porcine africaine et l'anthrax. Evidemment, cela a été contesté par les Occidentaux qui ont poussé des cris d'orfraie en taxant ces informations de « propagande russe » mais la Sous-secrétaire d'Etat Victoria Nuland, la harpie psychopathe qui distribuait des cookies sur la place Maïdan lors du coup d'Etat en 2014, a déclaré devant le Sénat US ce 9 mars que « les États-Unis sont préoccupés par la volonté des forces russes de prendre le contrôle des laboratoires biologiques américains et travaillent avec les Ukrainiens pour empêcher qu'ils ne tombent entre les mains des Russes. » Et elle ajoute, bien évidemment, qu'elle est sûre à 100% que s'il y a une attaque biologique, la Russie en sera l'auteur. On va sûrement demander aux célèbres « White Helmets » de remettre le couvert, comme en Syrie. Quoi qu'il en soit, ces expériences biologiques étaient destinées à être testées sur les populations russophones du Donbass considérées par le régime fasciste et néo-nazi d'Ukraine comme des sous-humains. D'ailleurs une recrudescence de cas de poliomyélite a été constatée dans cette région, ce qui n'est pas normal du tout. Comme on le voit, l'Occident utilise les mêmes idiots utiles et reprend le même scénario qu'en Afghanistan, en Syrie, en Libye… On envoie des imbéciles en mal d'aventure ou des chiens de guerre qui ne savent rien faire d'autre que tuer, on envoie des armes et des munitions, mais gare au retour du boomerang. Quand tout sera fini, quand la Russie aura obtenu ce qu'elle voulait, c'est-à-dire la démilitarisation de l'Ukraine, sa dénazification, et sa neutralité, qu'adviendra-t-il de tous ces tueurs ? Les responsables des pays occidentaux qui encouragent cet exode de fous furieux vers l'Ukraine ont-ils pensé à ce qu'ils feraient de ces terroristes aguerris au combat lorsqu'ils reviendraient ?

**Mohsen Abdelmoumen**

# télévision

## Programme

**TF1**

**12.00** Les douze coups de midi
**13.00** Journal
**13.55** L'île aux secrets
**15.35** Mystère à Salem Falls
**17.00** Météo
**17.10** Petits plats en équilibre
**18.15** Les plus belles vacances
**19.55** Météo
**20.00** Journal
**20.45** Météo
**21.00** Balthazar
**21.20** Koh-Lanta
**23.40** Une famille en or

**France 2**

**11.00** Météo
**12.00** Tout le monde veut prendre sa place
**13.45** La p'tite librairie
**15.05** Je t'aime, etc.
**16.15** Affaire conclue, tout le monde a quelque chose à vendre
**19.20** Basique, l'essentiel de la musique
**20.00** Journal
**20.30** Image du jour
**21.10** C'était la guerre d'Algérie
**23.10`5** Débat

**M6**

**10.55** Desperate Housewives
**11.45** Desperate Housewives
**12.00** Le journal
**13.30** En famille
**14.00** Notre histoire d'amour
**16.00** Incroyables transformations
**17.25** Mieux chez soi
**18.45** Le journal
**20.25** E=M6
**20.10** Météo
**20.30** Scènes de ménages
**21.10** NCIS
**22.55** Pékin express : Itinéraire bis

**France 3**

**06.30** Boule et Bill
**06.42** Boule et Bill
**07.09** Ludo
**07.00** Garfield & Cie
**08.05** Boule et Bill
**08.30** Boule et Bill
**09.20** Les as de la jungle à la rescousse
**10.50** Ensemble c'est mieux !
**11.20** La nouvelle édition
**11.25** Météo
**11.55** Journal
**12.45** Météo
**12.50** Rex
**13.55** Rex
**14.25** Rex
**15.05** Le Renard
**16.45** Personne n'y avait pensé !
**17.10** Questions pour un champion
**20.25** Cuisine ouverte
**20.15** Tout le sport
**21.10** Philomena
**22.45** Météo
**22.50** Re/faire des masques, une filière, une industrie

**TV5MONDE**

**20.30** Journal
**21.00** Cépages rares, un patrimoine suisse
**21.53** Chasselas forever, une histoire de cépage
**22.54** Le journal
**23.25** Chef.fe.s de brousse

**W9**

**15.00** Un dîner presque parfait
**16.55** Un dîner presque parfait
**17.50** Un dîner presque parfait
**18.50** Un dîner presque parfait
**21.05** Lara Croft : Tomb Raider7
**23.20** Encore heureux

**Canal+**

**16.50** Late Night
**19.15** L'info du vrai
**20.13** L'info du vrai, le mag
**20.48** La boîte à questions
**20.52** Groland le zapoï
**21.01** La Gaule d'Antoine
**21.07** A couteaux tirés
**21.59** The Head
**22.52** American Horror Story
**23.34** American Horror Story

**Ciné Cinéma Premier**

**18.35** Par ici les sorties
**19.06** Hollywood Live
**20.50** **Stone**
**23.05** La nonne

**TMC**

**18.25** L'avant quotidien
**19.25** Quotidien, première partie
**20.10** Quotidien
**21.10** Le journal de l'Euro
**21.15** Dirty Dancing
**23.05** Hunger Games : la révolte, partie

**Direct 8**

**09.00** Les contes des 1001 darkas
**13.50** Maigret
**19.43** TPMP : première partie
**20.42** Touche pas à mon poste !
**21.57** Balance ton post ! L'after
**22.57** Balance ton post ! L'after
**23.35** Balance ton post ! L'after

**France 4**

**20.00** Les as de la jungle à la rescousse
**20.10** Une saison au zoo
**20.40** Une saison au zoo
**21.05** La p'tite librairie
**21.40** Les hors-la-loi de la nature
**22.35** Les hors-la-loi de la nature

**Ciné Cinéma Frisson**

**19.15** Centurion
**19.15** Belphégor, le fantôme du Louvre
**20.50** **Transformers**
**22.36** **Tenet**

**France 5**

**13.05** Entrée libre
**13.40** Le magazine de la santé
**14.35** Allô, docteurs !
**15.40** Suricates superstars

**Arte**

**19.45** Arte Journal
**20.05** 28 minutes
**21.40** Entretien
**21.55** Profits et pertes - Les spécula teurs de la crise et du chaos

**Eurosport**

**16.30** Chalet club
**20.00** Coupe du monde
**19.45** Les rois de la pédale
**20.00** Cyclisme sur piste : Ligue des champions
**23.00** Les rois de la pédale
**23.15** Eurosport News
**23.30** Coupe du monde

## Sélection

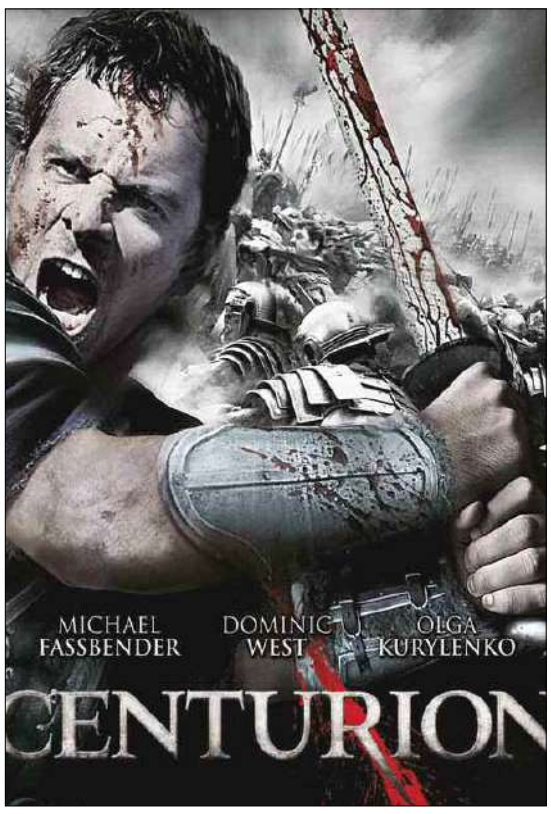


### Ciné Frisson - 19.15
### Centurion
**Film d'aventures de Neil Marshall**

En 117 après J.-C., un général romain est capturé par les Pictes, dans le Nord de l'Angleterre. Un centurion se fait un devoir de le libérer de ces barbares. Alors que l'Empire romain est à son apogée, une tribu barbare s'oppose à la conquête romaine dans le Nord de l'Angleterre...

### Ciné Frisson - 20.50
### Transformers
**Film d'action de Michael Bay**

Un adolescent se retrouve entraîné malgré lui dans une guerre opposant des robots extraterrestres - les Autobots et les Decepticons - pour le contrôle de l'univers.

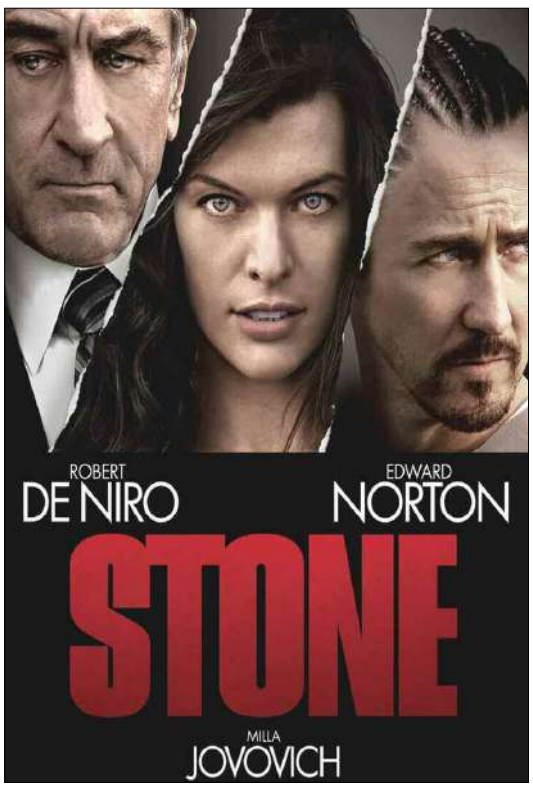

### Ciné Premier - 20.50
### Stone
**Thriller de John Curran**

Dans l'espoir d'une libération anticipée, un criminel machiavélique, accusé d'un incendie volontaire ayant provoqué la mort de ses grands parents, utilise les charmes de sa séduisante épouse auprès de son officier de probation en prison, un homme très pieux proche de la retraite….

JOURNÉES DU FILM DOCUMENTAIRE HISTORIQUE

## «LARBI BEN M'HIDI, LA BOÎTE À IDÉES» PROJETÉ À SÉTIF

Le film «Larbi Ben M'hidi, la boîte à idées» a ouvert la manifestation des Journées du film documentaire historique, lancée jeudi en fin d'après-midi au théâtre communal «Hacene Belkird» de la ville de Sétif, dans le cadre de la commémoration de la fête de la Victoire, le 19 mars de chaque année.
D'une durée de 52 minutes, le film retrace la vie et le parcours du martyr symbole Larbi Ben M'hidi (1923-1957) à travers les témoignages de nombreux moudjahidine, chercheurs et spécialistes dont la moudjahida Drifa Ben M'hidi, l'historien Mohamed Lamine Belghith et l'écrivain Othmane Saâdi et autres.
Ce documentaire a également mis en exergue le rôle héroïque du martyr Larbi Ben M'hidi dans la lutte pour l'indépendance de l'Algérie depuis qu'il a rejoint les scouts musulmans algériens (SMA) et puis son engagement politique jusqu'à son arrestation en 1957 et sa mort en martyr.
Le film a été favorablement accueilli par le public notamment les étudiants qui ont suivi avec passion et grand intérêt les différentes étapes des événements de ce documentaire et apprécié les scènes narratives ponctuant ce travail de mémoire.
Au programme de cette manifestation, organisée à l'initiative de l'Office de la culture et du tourisme de la commune de Sétif, qui se poursuivra jusqu'au 19 mars courant, figure la projection des deux autres documentaires «Moufdi Zakaria. Poète de la Révolution Algérienne», du réalisateur jordanien Sohaib Abou Doula et «Ferhat Abbas le pharmacien de Sétif», réalisé par Charefeddine Yekhlef.
Les journées du film documentaire historique, qui s'inscrivent dans le cadre de la commémoration de la fête de la Victoire, visent à mettre la lumière sur l'héroïsme des personnalités de la Révolution durant la période de l'occupation française et à mettre en exergue leurs sacrifices pour l'indépendance du pays, a souligné le président de l'Office de la culture et du tourisme de la commune de Sétif, M. Khaled Mehanaoui.
Le but est également de transmettre l'histoire de la glorieuse Guerre de libération et de faire connaitre ses héros aux jeunes générations à travers le cinéma, étant un moyen qui «attire un large public de tous les segments de la société, en particulier les jeunes».
Un débat et un concours sont organisés à la fin de chaque film, où ceux qui répondent à certaines questions autour du film projeté, parmi le public, remportent des prix.

**R.C.**

L'art au féminin à Tizi Ouzou

# Un moyen d'épanouissement

**→Les femmes, en Kabylie s'investissent de plus en plus dans les arts tels que la danse classique et moderne, le théâtre, le cinéma, le chant, la musique, les arts plastiques, pour s'épanouir, appuyées et encouragées par les parents.**

Elles s'adonnent à leur passion ou vocation, occupant une place de choix sur les planches des salles de spectacles et autres espaces culturels, contrairement au passé ou certains artistes devaient recourir à des noms d'emprunt pour le faire, ont témoigné des artistes.
L'art était restreint à certains cercles et circonstances, comme les fêtes, la «Touiza» (opérations de volontariat) ou les femmes interprétaient des chants populaires entre elles et ne s'exposaient pas sur une scène tel que corroboré par les artistes Anissa et Kamel Hamadi dans des déclarations à l'APS.
Aujourd'hui, à Tizi-Ouzou, ce sont les familles qui encouragent et pressent leurs enfants, filles ou garçons, d'apprendre un art, jugé comme un moyen d'épanouissement pour leur progéniture.
Et pour preuve, les ateliers ouverts par la direction locale de la culture et des arts, à travers les différents établissements culturels de la wilaya, attirent un nombre de plus en plus important de femmes de tout âge, a-t-on appris auprès de la première responsable du secteur, Nabila Goumeziane.
Elle-même artiste ayant foulé, dès sa tendre enfance, les planches des salles de cours de danse classique de la maison de la culture Mouloud Mammeri et jouant aussi du violon, Mme Goumeziane, a indiqué à l'APS que les plus de 70 ateliers de formation artistique ouverts à travers les établissements culturels de la wilaya attirent plus de filles que de garçons.

### «Urar Lkhalath» s'expose au grand jour

L'un des arts qui permet l'épanouissement des femmes est, selon le témoignage de plusieurs d'entre elles, le fameux chant populaire féminin «Urar Lkhalath».
Cette année, un atelier «Urar Lkhalath» a été créé par la direction de la culture, suscitant un important engouement des femmes, notamment à travers les villages. Plus d'une trentaine de femmes s'y sont déjà inscrites, a indiqué Mme Goumeziane.
Un concours «Urar Lkhalath» en ligne, a été parallèlement lancé, et plus d'une vingtaine de troupes ont partagé sur la page officielle de la direction de la culture, sur les réseaux sociaux, leurs belles performances, a-t-on appris de la même responsable.
Un fait qui témoigne de l'épanouissement de la femme grâce à l'art. «Nous avons eu l'occasion de voir à travers ce concours, sur les vidéos partagées, une expression du visage exceptionnelle, le bonheur qui se dégage de ces femmes, qui se sont données la peine d'enregistrer une vidéo se parant de leurs plus belles robes et bijoux traditionnels, chantant au milieu d'un beau décor rappelant le patrimoine local», a souligné la directrice de la culture.
Ce chant qui permet un épanouissement pas uniquement de la femme, mais de son entourage et du village, véhicule un vécu et un ressenti, selon Mme. Goumeziane
La femme s'est d'ailleurs de tout temps exprimée à travers l'art, de manière implicite, quand le poids des traditions ne lui permettait pas de se mettre sous les feux de la rampe, à travers, notamment, les motifs, dont la signification est longtemps demeurée cachée aux hommes, qu'elle dessinait sur les murs des maisons traditionnelles et la poterie, ou qu'elle tissait sur les tapis, rappelle-t-elle.

**R.C.**

Cinéma

# Le long-métrage égyptien «Plumes» projeté à Alger

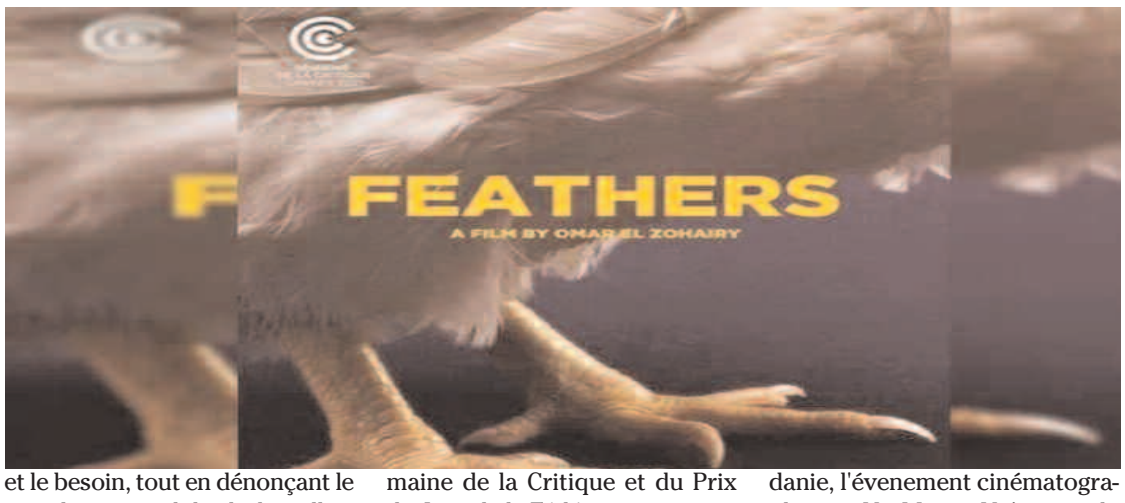


Le long métrage égyptien «Plumes» (Feathers), réalisé par Omar Al-Zohairy, a été projeté mardi soir à la Cinémathèque d'Alger, à l'ouverture de l'événement cinématographique «No Means No !», organisé sous le thème «Non à la violence faite aux femmes».
Réalisé en 2021, le film «Feathers» dresse un sombre tableau de l'Egypte profonde à travers l'histoire d'une mère passive qui mène une vie misérable dans une maison délabrée près d'une ancienne usine où travaille son mari, livrée à elle-même et ne quittant jamais son gîte jusqu'à ce que son mari autoritaire disparaisse un jour. Elle pense qu'il a été transformé en poule par un magicien.
Avec la disparition absurde de ce mari, qui gérait la vie de cette famille dans le moindre détail, la mère n'a d'autre choix que de sortir de sa réserve et assumer le rôle de chef de famille.
Le film (112 minutes), une co-production Egypte-France-Grèce-Pays-Bas, présente une image sombre d'une frange de la société égyptienne qui souffre en silence, accablée par l'extrême pauvreté et le besoin, tout en dénonçant le monde marginal des bidonvilles, l'injustice et la violence subies par les femmes. Le scénario de «Plumes» a été écrit par le réalisateur Ahmed Amer qui a apporté sa touche et son expérience soutenues par une excellente interprétation des acteurs. Premier du genre, le long métrage d'Al-Zohairy a remporté un grand succès en 2021 et été primé dans de nombreux festivals internationaux, à l'instar du Festival international de Cannes en France, où il a été couronné du Grand Prix de la Semaine de la Critique et du Prix du Jury de la Fédération internationale de la presse cinématographique (FIPRESCI). Ce film a également remporté les prix les plus importants du Festival du film de Carthage en Tunisie, tels que le Golden Tanit Award pour la première œuvre, le prix du meilleur scénario et celui de la meilleure actrice. Al-Zohairy, 33 ans, a deux courts métrages à son actif et a déjà travaillé comme assistant réalisateur dans plusieurs films.
Lancée en Tunisie en 2018, et déjà organisée en Palestine et en Jordanie, l'évenement cinématographique «No Means No!» verra la projection d'autres films pendant trois jours, avec «débat sur les questions de la violence faite aux femmes». Cette manifestation est organisée avec le soutien du ministère de la Culture et des Arts.
Parmi d'autres œuvres programmées pour les deux prochains jours figurent le long métrage algérien «Sola» de Salah Issaad et le film documentaire palestinien «Comme je veux» de Samaher Al-Qadi.

**R.C.**

santé

# Le laurier noble, l'arme contre les virus

**Très prisé dans l'Antiquité, tant sur le plan mythologique que symbolique, le laurier noble ou laurier sauce (Laurus nobilis) est devenu une plante condimentaire incontournable. Sur le plan médicinal, on a tort de le réduire à l'usage de son huile essentielle. Cet arbre au feuillage aromatique, toujours vert et dense, est intéressant pour la sphère digestive et rhumatologique.**
**On connaît bien cet arbre méditerranéen en cuisine, mais l'huile essentielle de laurier noble est également dotée de vertus thérapeutiques puissantes, notamment pour renforcer notre immunité.**

Les feuilles de laurier se cueillent toute l'année et se consomment fraîches ou sèches. Le plus simple est de prélever les rameaux feuillés et de les suspendre à l'envers pour faire sécher les feuilles très facilement, sachant que le séchage n'altère en rien la puissance de leur arôme. Les fleurs, employées le plus souvent en tisane digestive, sont cueillies en début de floraison, dès le mois de mars. Faites-les sécher en fine couche dans les conditions habituelles, et conservez-les en...
De la famille des lauracées, le laurier noble (Laurus nobilis) est un arbuste originaire d'Asie Mineure, que l'on retrouve dans le bassin méditerranéen. Des rameaux de l'arbre on obtient une huile essentielle aux propriétés anti-infectieuse, décongestionnante et anti-inflammatoire grâce à sa teneur en 1,8-cinéole.

**Bien l'utiliser**
**Un stimulant de l'immunité**
Pour augmenter sa résistance face aux virus, masser sous la plante des pieds avec deux gouttes d'huile essentielle de laurier noble pure tous les matins, cinq jours sur sept.

**Pour assainir l'air**
Afin d'éviter la propagation de microbes dans l'air, déposer deux gouttes d'huile essentielle de laurier noble et huit gouttes d'essence de citron assainissante dans un diffuseur à nébulisation ou à air pulsé (attention aux diffuseurs à vapeur d'eau, car les virus se propagent par les gouttelettes) dix minutes trois fois par jour. Ne pas le faire en...

## Météo

**Samedi 19 mars : 16°C**

**Dans la journée :**
Ciel dégagé
Précipitations : 10%
Humidité : 58%
Vent : 11 km/h

**Dans la nuit :**
Ciel dégagé
Précipitations : 80%
Humidité : 67%
Vent : 39 km/h

**Alger :**
**Lever du soleil : 06:59**
**Coucher du soleil : 18:54**

# L'ananas fortifie les os

**Un os solide, c'est l'assurance d'une santé renforcée, et l'ananas a tout pour nous plaire et pour atteindre l'objectif...**

Certes l'os a besoin de calcium pour grandir et se fortifier… Et dans ce contexte des chercheurs ont constaté que l'ananas aide à construire un os solide, puisque ce fruit est riche en minéraux, enzymes et vitamines, tels que du calcium, du potassium, fibres, du broméline l'iode et le phosphore, et il représente une bonne source de vitamine C.
En plus de ses propriétés antioxydants, cette vitamine contribue à la santé des os, des cartilages, des dents et des gencives. De plus, elle protège contre les infections, favorise l'absorption du fer contenu dans les végétaux et accélère la cicatrisation.
L'ananas est recommandé notamment pour sa bonne digestibilité. Fruit nutritif, il est conseillé aux anémiques et aux convalescents. Rafraîchissant, l'ananas est diurétique, désintoxiquant et stomachique. Il aurait comme le pamplemousse, la faculté de dissoudre les graisses…

Recette du jour

## CAKE AU COCA-COLA

### INGRÉDIENTS
- 2 oeufs
- 2 verres à thé de coca-cola
- 1 verre à thé d'huile
- 1 verre et demi de sucre en poudre
- 2 cuillères à soupe de cacao
- 2 sachets et demi de levure pâtissière
- La farine selon le mélange

**Glaçage au chocolat**
- 1/2 verre à thé d'eau
- 1/2 verre à thé d'huile
- 2 cuillères à soupe de sucre en poudre
- 1 yaourt vanille
- 1 cuillère à soupe de cacao

**Garniture**
- Chocolat blanc

### PRÉPARATION
Préparer le glaçage, mettre dans une casserole à fond épais l'huile, l'eau, le sucre et le cacao, porter à ébullition et laisser cuire sur feu doux en remuant sans cesse avec une cuillère en bois, retirer du feu et laisser refroidir et incorporer délicatement le yaourt. Mettre dans un mélangeur électrique les oeufs, le sucre en poudre, l'huile et coca-cola, mixer le tous. Verser la préparation dans un saladier, ajouter la levure et cacao, bien mélanger avec une cuillère en bois, ajouter peu à peu la farine tamisée et continuer à travailler jusqu'à l'obtention d'une pâte homogène. Beurrer et fariner un moule à manqué et y verser la pâte. Faire cuire dans un four préchauffé à 180°C pendant 45 minutes, vérifier la cuisson à l'aide de la pointe d'un couteau qui doit ressortir sèche, démouler sur une grille et tartiner chaud avec le glaçage. Décorer le gâteau avec des filets de chocolat blanc fondu.

## Horaires des prières

**Samedi 17 chaâbane 1443 :**
**19 mars 2022**
**Dhor** ..... 12h57
**Asser** .....16h20
**Maghreb**.....18h54
**Icha**.....20h17
**Dimanche 18 chaâbane 1443 :**
**20 mars 2022**
**Fedjr** .....05h26

numéros utiles

SANTÉ

**Samu :**
021.23.50.50/021.43.55.55
**CHU Mustapha :**
021.23.68.84
**CHU Ben Aknoun :**
021.91.21.63
**CHU Beni Messous :**
021.93.11.90
**CHU Baïnem :**
021.81.61.13
**CHU Kouba :**
021.58.90.14
**Ambulances :**
021.60.66.66
**Dépannage - Gaz électricité :**
3303
**Service des eaux :**
1594
**Protection civile :**
1021
**Sûreté de wilaya :**
1548
**Gendarmerie :**
1055

ADRESSES UTILES

**Aéroport Houari-Boumediene**
021.50.91.91
**Air Algérie (Réservation) :**
021.98.63.63
**Air France :**
021.98.04.04
**ENMTV :**
021.49.15/12
**SNTF :**
021.73.32.98/021.71.15.10
**SNTR :**
021.54.06.00
**Hôtel El-Djazaïr :**
023.48.11.64/48
**Hôtel El-Aurassi :**
021.74.82.52
**Hôtel Hilton :**
021.20.10.10/21.96.96
**Hôtel Sofitel :**
021.68.52.10/17
**Hôtel Sheraton :**
021.37.77.77
**Hôtel Mercure :**
021.24.59.70/85

Ligue 1 (22e journée)

# Le MCA pour rejoindre le leader

Le MC Alger, sur sa lancée, recevra le CS Constantine avec l'objectif de l'emporter et rejoindre le leader le CR Belouizdad, alors que les relégables auront une nouvelle aubaine pour relever la tête et amorcer leur mission de sauvetage, à l'occasion de la 22e journée du championnat de Ligue 1, prévue vendredi et samedi. Tronquée de deux matchs : JS Kabylie-JS Saoura et CR Belouizdad-ES Sétif, reportés à une date ultérieure, cette journée sera l'occasion pour le MCA (2e, 39 pts) de rejoindre le Chabab en tête du classement, cela passera inéluctablement par un succès face au CSC (8e, 33 pts). Le MC Alger, auteur de quatre succès de suite, dont celui face au RC Relizane (8-2), réalisé grâce notamment à un quintuplé historique de son attaquant Samy Frioui, devra faire face à une accrocheuse formation constantinoise, qui s'est réveillée lors de la précédente journée en écrasant la lanterne rouge le WA Tlemcen (5-0), mettant fin à une mauvaise série de quatre matchs sans victoire. Sous la houlette du nouvel entraîneur Kheïreddine Madoui, le CSC se rendra à Alger pour confirmer son réveil et essayer de réaliser une belle opération, dans l'optique de s'approcher du podium. L'ASO Chlef (10e, 27 pts), auteur d'une victoire en déplacement face au NA Husseïn-Dey (2-0), aura à cœur d'enchaîner en recevant le RC Arbaâ (11e, 26 pts), dans un match qui devrait revenir à priori aux locaux. La formation de l'Arbaâ, auteur de deux nuls de rang, dont un à domicile face à la JS Kabylie (0-0), est appelée à se remettre en question en dehors de ses bases, d'autant que les statistiques ne plaident pas en sa faveur (10 points pris sur 30 possibles, ndlr).

Le MCA veut enchaîner une autre victoire face au CSC. (Photo › D. R.)

### Faux pas interdit pour les relégables

Dans le bas du tableau, les relégables : le WA Tlemcen (18e, 10 pts), le RC Relizane (17e, 15 pts), et le HB Chelghoum-Laïd (14e, 17 pts), devront impérativement l'emporter à domicile pour entretenir l'espoir du maintien. Le WAT, qui n'a plus gagné depuis cinq journées, accueillera le Paradou AC (3e, 36 pts), qui en revanche aspire à confirmer son dernier succès décroché à domicile face au NC Magra (3-1). Enfin, l'Olympique Médéa (14e, 17 pts), auteur d'une retentissante victoire à Oran (1-0) après 12 défaites de rang, se rendra à l'Est pour croiser le fer avec le NC Magra (12e, 23 pts), sommé de réagir après une série de trois matchs sans victoire.

R. S.

**Samedi à 15h :**

ASO - RCA
WAT - PAC
NCM - OM
MCA - CSC

CHAN-2023

# La délégation de la CAF quitte Oran «sur une bonne note»

La délégation de la Confédération africaine de football a quitté Oran, mercredi, sur «une bonne note», à l'issue de sa dernière étape de sa mission d'inspection en Algérie en prévision du championnat d'Afrique des joueurs locaux et la Coupe d'Afrique des moins de 17 ans, prévus l'année prochaine en Algérie, a déclaré, à l'APS le directeur de la jeunesse et des sports de la wilaya d'Oran. «La délégation de la CAF a inspecté le complexe sportif de Bir El Djir, notamment son stade de football de 40.000 places et le stade d'athlétisme qui sera retenu pour les entrainements des équipes évoluant dans le groupe qui va être domicilié à Oran. Je dois dire que nos hôtes sont repartis tout en ayant une bonne impression sur la disponibilité de notre wilaya pour participer à l'organisation des deux épreuves continentales», s'est réjoui Yacine Siefi. Le complexe sportif de Bir El Djir, qui sera prochainement réceptionné en vue de la 19e édition des Jeux méditerranéens prévus à Oran l'été prochain, sera doté également d'un deuxième terrain de réplique en plus de celui du stade d'athlétisme. Les travaux de réalisation de ce second terrain, en gazon naturel, seront entamés dans un mois, a encore indiqué le même responsable. La délégation de la CAF, conduite par Mbombo Seidou Njoya, président de la Commission d'organisation du CHAN à la CAF, qui était accompagnée par le président de la Fédération algérienne de football, Charaf-Eddine Amara, et les responsables des comités d'organisation locaux du CHAN et de la CAN U-17, s'est également rendue au stade d'athlétisme des «Castors» qui pourrait être exploité comme base d'entrainement «en cas de besoin», a fait savoir le DJS d'Oran. Des structures hôtelières et sanitaires ont été également visitées par les hôtes de l'Algérie où ils ont été rassurés quant aux qualités des prestations qui seront fournies aux participants aux deux compétitions, a-t-on encore souligné de même source.

La capitale de l'Ouest a été l'ultime étape de la mission d'inspection des représentants de la CAF qui ont déjà visité les autres villes concernées par les deux rendez-vous, à savoir Alger, Oran, Constantine. Le CHAN, que l'Algérie abritera pour la première fois de son histoire, est prévu en janvier 2023, alors que la CAN des U17, qui aura lieu pour la deuxième fois dans le pays, est programmée pour avril de la même année.

Coupe fédérale de basket

# De belles affiches en quarts de finale

Le tirage au sort des quarts de finale de la Coupe fédérale de basketball (seniors messieurs), effectué ce jeudi, au siège de la Fédération algérienne de basketball, a donné lieu à de très belles empoignades, dont les deux derbys algérois, MC Alger - USM Alger et Rouiba CB - NA Husseïn Dey. Les férus de la balle au panier seront gâtés à l'occasion des quarts de finale de la Coupe fédérale, prévus les 20 et 21 avril prochains. Et pour cause ! Le tirage au sort a révélé des affiches à la hauteur de l'évènement entre les cadors de la Super Division. Afin d'aller chercher une place dans le carré d'As, le TRA Draria donnera la réplique à l'USM Blida, tandis que le WO Boufarik aura pour adversaire l'US Sétif. A noter que les Blidéens et les Sétifiens feront leur entrée en lice dans cette compétition à cette occasion. En effet, l'USMB a profité du forfait de l'O. Batna, au moment où l'USS été exempte du tour précédent. Dans les deux autres affiches, on aura droit à deux derbys de la capitale. Le Rouiba RC donnera la réplique au NA Husseïn Dey, pendant que le MC Alger en découdra avec son voisin de l'USM Alger. Outre le tirage au sort des quarts de finale, la FABB a effectué également celui des demi-finales. Ainsi, le vainqueur du 3e match rencontrera le gagnant de la 2e partie, alors que l'affiche de l'autre demi-finale mettra aux prises le vainqueur de la 4e rencontre face au gagnant de la 1ère confrontation. Il convient de rappeler que la FABB a décidé d'annuler la Coupe d'Algérie pour la saison en cours, et ce, à titre exceptionnel, et la remplacer par une Coupe fédérale qui concerne uniquement les équipes de l'élite. Tirage au sort des 1/4 de finale :

Match 1 TRA Draria - USM Blida
Match 2 WO Boufarik - US Sétif
Match 3 Rouiba CB - NA Husseïn Dey
Match 4 MC Alger - USM Alger

Tirage au sort des 1/2 de finale :
vainqueur 3 - vainqueur 2
vainqueur 4 - vainqueur

Ligue 1

# La 23e journée décalée de 24 heures

La Ligue nationale du football professionnel, gestionnaire du championnat de Ligue 1, a annoncé mercredi avoir décalé de 24 heures la 23e journée, «pour éviter un chevauchement avec le match Cameroun-Algérie », et permettre ainsi au large public et aux supporters de l'Equipe nationale de suivre ce match barrage (aller) des éliminatoires de la Coupe du monde 2022 dans de bonnes conditions. Cette 23e journée était initialement prévue le 25 mars, soit le même jour que le duel décisif entre les Fennecs et les Lions Indomptables dans la perspective d'une qualification au Mondial qatari. Une situation qui aurait placé les amateurs de football dans une situation délicate, car obligés de choisir entre leur club de cœur, ou l'équipe nationale. Ainsi, pour éviter ce désagrément, la LFP a décidé de décaler la 23e journée du 25 au 26 mars, alors que la journée suivante, « la 24e a été programmée pour les jeudi 31 mars courant, et le lendemain, le vendredi 1er avril 2022 », a-t-on encore indiqué de même source.

EN DEUX MOTS

Mondial 2022 - Barrages (aller)

## Grand engouement pour les billets vers le Cameroun

Grande affluence des supporteurs, ce dimanche, vers les guichets du Touring Club d'Algérie (TCA) pour l'acquisition des billets dédiés au match barrage (aller) du Mondial 2022 entre la sélection nationale et son homologue camerounaise, prévu le 25 mars courant au stade Japoma de Douala (Cameroun), a constaté le reporter de la chaîne 3 de la Radio Algérienne. Ruée vers les agences TCA pour l'achat des billets vers Douala (Cameroun) - Reportage de Lyès Terghni de la chaine 3 « Douze (12) vols spéciaux, de plus de150 personnes chacun, devant transporter les supporters des Fennecs sont programmés. », fait savoir le directeur général du TCA, Tahar Sahri. Le billet est, dit-il, évalué à 140 milles dinars, mais il est cédé à 85 milles dinars, soit une réduction de presque 50%, y compris l'assurance individuelle, le billet du stade, les frais de visa, le repas et le transport entre l'aéroport et le stade.
Les concernés doivent subir deux vaccins, l'un contre la Covid-19 et l'autre contre la malaria.

LA NR LA NOUVELLE RÉPUBLIQUE

Quotidien national d'information. Edité par la Sarl SEDICOM au capital social de 100 000 DA.
Rédaction - Direction - Administration : Maison de la Presse. 1, rue Bachir Attar,
Place du 1er-Mai - Alger.
Tél. : 021 67.10.44/67.10.46
Fax : 021 67.10.75.
Compte bancaire : CPA 103 400 08971.1 . 114, rue Hassiba-Ben Bouali, agence Les Halles.
**Membres fondateurs :**
Gérant, directeur de la publication: **Abdelwahab Djakoune**.
Rédacteur en chef :
**Radia Zerrouki**
Directeur commercial :
**Ouahid Kouba**.
Composition **PAO** ***La Nouvelle République*** Impression Alger : **SIMPRAL**.
**Tirage** : **2500** exemplaires
16 - Pages
Oran : **SIO**. Constantine : **SIE**.
Diffusion centre : **SEDICOM**.
Ouest : **SPDO**. Est : ***El Khabar***. Sud : **Trag diffusion** Publicité : *La Nouvelle République*, Maison de la Presse. Tél. : 021 67.10.72. Fax : 021 67.10.75. E-mail : lnr98redaction@yahoo.fr/E-mail pub : lnr98publicite@yahoo.fr - ANEP Spa : 1, avenue Pasteur, Alger. Tél. : 021 73.76.78 - 021 73.71.28. Fax : 021 73.95.59 - 021 73.99.19.
Conception : **Studio Baylaucq**, Paris, France. Tél. : +331 44.90.80.40
Les manuscrits, photographies ou tout autre document adressés à la rédaction ne peuvent faire l'objet d'une quelconque réclamation.

LA NR
LA NOUVELLE RÉPUBLIQUE



Coupe du Monde

# A chaque nation sa recette pour réussir

**Le réflexe de tout un chacun est au rendez-vous à chaque veille d'un événement sportif. Parler, discuter et débattre de tout, du passé, du présent et du futur parler et encore parler de l'événement et des équipes qui seront au cœur de l'arène.**

Mais en bout de course, un tri automatique se fait et chaque partie met en vitrine son équipe.

Les Verts attendus de pied ferme au Cameroun. (Photo › D. R.)

### Absences et interrogations chez les Lions de l'Atlas

La RD Congo affronte les Lions de l'Atlas ces 25 et 29 mars dans les barrages de la Coupe du Monde 2022. Le sélectionneur du Maroc Halilhodzic dévoile une liste de 26 joueurs. Absents : deux joueurs, ils refusent de porter les couleurs de l'équipe nationale, en l'occurrence Hakim Ziyech et Noussair Mazraoui.

Sa liste sera complétée par deux grandes stars : Abdessamad Ezzalzouli, dit Ez Abde. Révélé cette saison avec le FC Barcelone, l'ailier de 20 ans aurait dû effectuer ses débuts lors de la CAN, mais son club, un épisode dont «Coach Vahid» ne lui aura pas tenu rigueur. Deux autres éléments brillaient par leur absence, Adel Taarabt (Benfica, blessure) et Aymen Barkok (Eintracht Francfort, pour manque de temps de jeu). Le défenseur central Jawad El Yamiq (Real Valladolid) effectue également son retour.

### Sénégal : une question de gardiens

Ce n'est certes pas le cas pour le sélectionneur du Sénégal, Aliou Cissé, qui affrontera les Pharaons. A une dizaine de jours des barrages, une vague de perturbations secoue sa feuille de route. «Qui remplace le gardien titulaire Edouard Mendy (Chelsea) s'il ne se blesse pas car, derrière lui, c'est l'hécatombe ! », rapporte un média africain. «Titulaire lors des deux premiers matchs à la CAN, Seny Dieng, troisième dans la hiérarchie, s'est blessé au quadriceps fin février avec son club de QPR et sera absent un mois». Mais voila qu'une autre branche de sa formation pourrait lui faire défaut il s'agit du numéro deux, Alfred Gomis, de déclarer forfait, Victime d'une fracture à un doigt dimanche contre Lyon en Ligue 1 (4-2), «le Rennais va manquer 6 à 8 semaines de compétition», révèle L'Equipe. Ainsi, 4e gardien à la CAN, le local Alioune Badara Faty (Casa Sports) va donc se retrouver promu doublure d'Edouard Mendy face aux Pharaons, aux côtés d'un 3e portier à définir.

### Cameroun : des joueurs écartés

Rigobert Song, le nouveau sélectionneur du Cameroun dévoile à son tour une présélection de 38 joueurs, mais seuls 27 éléments sont retenus pour affronter l'Algérie les 25 et 29 mars en barrages de la Coupe du Monde 2022. Plusieurs joueurs sont écarté A commencer par le gardien Fabrice Ondoa, les défenseurs Jérôme Onguené, Enzo Ebosse, Sacha Boey, Jean-Claude Billong, les milieux de terrain James Léa-Siliki, Arnaud Djoum, Yvan Neyou, et les attaquants John Mary, Stéphane Bahoken, Christian Bassogog et Clinton Njie. «A l'inverse, le local Patient Wassu (CotonSport) intègre la liste au dernier moment et pour la première fois».

### Mali, le Geste de Keita

L'ex-international malien Seydou Keita ne s'interdit pas d'aller supporter à sa manière ses favoris. L'équipe malienne reçoit les Aigles de Tunis le 25 mars, au stade du 26 mars de Bamako. La formule Keita valorise l'amour qu'il porte à ses anciens coéquipiers. Pour accéder à la phase finale de la compétition pour la première fois de leur histoire, l'ex-international offre 5 000 places qui seront «redistribué aux jeunes de six communes du District de Bamako, qui pourront ainsi assister gratuitement au match et venir soutenir leur pays», explique la Fédération malienne.

«A 1.000 francs CFA la place, l'ancien capitaine des Aigles a déboursé un total de 5 millions de Fcfa, soit plus de 7.663 euros. Un magnifique geste !», rapporte un confrère. Les barrages produiront-ils du spectacle ?

**H. Hichem**

- Canal + décalé : Nantes - Lille à 21h
- Bein sports 1 : Cagliari - Milan AC à 20h45

## La Der — Cameroun : Song dévoile une liste de 27 joueurs pour l'Algérie

Le sélectionneur de l'équipe camerounaise de football Rigobert Song, a dévoilé mercredi une liste de 27 joueurs, en vue de la double confrontation face à l'Algérie, les 25 et 29 mars, comptant pour les barrages du Mondial 2022 au Qatar, a annoncé la Fédération camerounaise (Fécafoot) sur son compte officiel facebook. Dans la liste finale des joueurs convoqués pour la double confrontation face à l'Algérie, figure l'attaquant de Coton Sport, Wassu Patient, alors qu'il n'était pas inscrit sur la liste élargie des 37 joueurs.

Rigobert Song (45 ans) a été désigné en tant que nouveau coach du Cameroun, en remplacement du Portugais Toni Conceiçao, limogé, malgré la troisième place décrochée à la dernière Coupe d'Afrique des nations CAN-2021 (reportée à 2022) au Cameroun.

La première manche se jouera le vendredi 25 mars au stade Japoma à Douala (18h00), alors que le match retour aura lieu le mardi 29 mars au stade Mustapha-Tchaker de Blida (20h30).

Voici par ailleurs la liste des 27 joueurs :

**Gardiens** : Omossola Simon (Vita Club/ RD Congo), Epassy Devis (OFI Creta/ Grèce), André Onana (Ajax Amsterdam/ Pays-Bas).

**Défenseurs** : Fai Collins (Al-Taï/ Arabie saoudite), Mbaizo Olivier (Philadelphia Union/ USA), Ngadeu Michael (La Gantoise/ Belgique), Jean-Charles Castelletto (Nantes/ France), Ambroise Oyongo (Montpellier/ France), Nouhou Tolo (Seattle/ USA), Harold Moukoudi (AS Saint-Etienne/ France), Tchamba Duplexe (Sonderjyske/ Danemark).

**Milieux** : Onana Jean Junior (Girondins Bordeaux/ France), Pierre Kunde Malong (Olympiakos/ Grèce), André Zambo Anguissa (Naples/ Italie), Oum Gouet (Malines/ Belgique), Martin Hongla (Hellas Verona/ Italie), Ntcham Olivier (Swansea/ Angleterre), Fuchs Jeando (Peterborough/ Angleterre), Ondoa Gael (Hanovre 96/ Allemagne).

**Attaquants** : Ignatius Ganago (RC Lens/ France), Maxim Choupo-Moting (Bayern Munich/ Allemagne), Karl Toko Ekambi (Lyon/ France), Moumi Ngamaleu (Young Boys/ Suisse), Vincent Aboubakar (Al-Nasr/ Arabie saoudite), Soni Kévin (Asteras Tripolis/Grèce), Tawamba Leandre (Al-Taâwoun/ Arabie saoudite), Wassu Patient (Coton Sport).